

RESOLUCIÓN No. 1882 DE 2021**(16 de Noviembre de 2021)**

*“Por medio del cual se **NIEGA** la viabilidad del concepto de factibilidad para la ubicación de los elementos que conforman una Estación Radioeléctrica denominada **“BOG SAN 06”**, a localizarse en el andén costado norte de la CALLE 22 entre DIAGONAL 20A y CARRERA 1 ESTE de la localidad de SANTAFE, en la ciudad de Bogotá, D.C., en espacio considerado **BIEN DE USO PÚBLICO**”.*

LA DIRECTORA DE VÍAS, TRANSPORTE Y SERVICIOS PÚBLICOS

Con fundamento en lo dispuesto en los Decretos Distritales 397 y 472 de 2017, el literal h del artículo 12 del Decreto Distrital 016 de 2013, el literal h del artículo 13 de la Resolución 655 de 2015, la Resolución 062 de 2016 y la Resolución 263 del 12 de febrero de 2021

CONSIDERANDO:

1. Que, a través del Decreto Distrital 397 de 2017, corregido por el Decreto Distrital 472 de 2017, y su anexo Técnico *“Manual de Mimetización y Camuflaje de las Estaciones Radioeléctricas para Bogotá Distrito Capital”*, el cual hace parte integral de dichas disposiciones normativas, fue reglamentado el procedimiento, normas urbanísticas, arquitectónicas y técnicas a tenerse en cuenta para la localización, instalación, regularización y control de Estaciones Radioeléctricas en Bogotá D.C.
2. Que, el numeral 4.18 del artículo 4º del Decreto Distrital 397 de 2017 establece que, la factibilidad corresponde a aquella oportunidad para la revisión de *“(…) componentes urbanísticos, técnicos y jurídicos cuyo resultado es el concepto de viabilidad para la instalación de la Estación Radioeléctrica”*.
3. Que, de acuerdo con lo dispuesto en el Decreto Distrital 805 del 24 de diciembre de 2019 *“Por medio del cual se modifica y adiciona el Decreto Distrital 397 de 2017, modificado por el Decreto Distrital 472 de 2017, y se dictan otras disposiciones”* cuando se trate de solicitudes de estudio para la factibilidad y el permiso de

EVITE ENGAÑOS: Todo trámite ante esta entidad es gratuito, excepto los costos de reproducción de documentos. Verifique su respuesta en la página www.sdp.gov.co link "Estado Trámite". Denuncie en la línea 195 opción 1 cualquier irregularidad.

Cra. 30 N° 25 -90
pisos 5, 8,13 / SuperCade piso 2

Archivo Central de la SDP
Cra 21 N°69B-80 ext. 9014-9018

PBX: 335 8000
www.sdp.gov.co
Código Postal: 1113111



ALCALDÍA MAYOR
DE BOGOTÁ D.C.

localización e instalación que hayan sido presentadas con anterioridad a la entrada en vigencia de este Decreto, continuarán rigiéndose por las normas vigentes para ese momento, siempre y cuando hayan sido radicadas con la totalidad de los documentos solicitados para su radicación, salvo que el interesado manifieste de manera expresa y escrita su voluntad de acogerse a las normas establecidas en el presente Decreto. Para el caso en particular, se desarrollará el procedimiento de acuerdo con lo contemplado en el Decreto Distrital 397 de 2017.

4. Que, según lo normado por el inciso 2° del artículo 16 **SECRETARÍA DISTRITAL DE PLANEACIÓN:**

“(...) revisará la viabilidad urbanística, técnica y jurídica para la instalación de estaciones radioeléctricas, conforme con lo establecido en los requisitos contemplados en el presente Decreto, en el Manual de Mimetización y Camuflaje de las estaciones radioeléctricas para el Distrito Capital y en la Cartilla de Espacio Público y las normas que la modifiquen, adicionen o sustituyan”.

5. Que, por indicación del párrafo 1 del artículo 16 del Decreto Distrital 397 de 2017, *“El trámite de la factibilidad para la instalación de Estaciones Radioeléctricas será requisito previo para la radicación de la solicitud del permiso para su localización e instalación” y según el párrafo 1 del artículo 22 Ibídem, “(...) las estaciones radioeléctricas solo podrán ser instaladas cuando el solicitante cuente con el respectivo permiso expedido por parte de la Secretaría Distrital de Planeación”.*

6. Que, la sociedad **ANDEAN TOWER PARTNERS COLOMBIA S.A.S.**, identificada con NIT 900.868.635-7, representada legalmente por la señora SAIRA MÓNICA BALLESTEROS TORO, identificada con la Cédula de Ciudadanía No. 41.950.042, expedida en Armenia., mediante formulario M-FO-014, *“Solicitud de Factibilidad para la Ubicación de los Elementos que Conforman una Estación Radioeléctrica”*, con radicado 1-2018-73007 del 17 de diciembre de 2019, presentó solicitud de factibilidad para la ubicación de los elementos que conforman la estación radioeléctrica denominada **“BOG SAN 06”**, a localizarse en el andén costado norte de Diagonal 20 con calle 22 de la localidad de SANTAFE, en la ciudad de Bogotá, D.C., con trámite para espacio considerado **BIEN DE USO PÚBLICO**.

7. Que, la Dirección de Vías, Transporte y Servicios Públicos de la

EVITE ENGAÑOS: Todo trámite ante esta entidad es gratuito, excepto los costos de reproducción de documentos. Verifique su respuesta en la página www.sdp.gov.co link “Estado Trámite”. Denuncie en la línea 195 opción 1 cualquier irregularidad.

Cra. 30 N° 25 -90
pisos 5, 8,13 / SuperCade piso 2

Archivo Central de la SDP
Cra 21 N°69B-80 ext. 9014-9018

PBX: 335 8000
www.sdp.gov.co
Código Postal: 1113111



ALCALDÍA MAYOR
DE BOGOTÁ D.C.

SECRETARÍA DISTRITAL DE PLANEACIÓN, requirió mediante oficio con radicado No. 2-2018-77513 del 19 de diciembre de 2018 solicitando completar la totalidad de los documentos dentro de la etapa de factibilidad.

8. Que la sociedad **ANDEAN TOWER PARTNERS COLOMBIA S.A.S.**, presentó con radicado No.1-2018-74737 del 31 de diciembre de 2018, la documentación para el análisis del estudio técnico, arquitectónico y jurídico del expediente.
9. Que, la Dirección de Vías, Transporte y Servicios Públicos de la **SECRETARÍA DISTRITAL DE PLANEACIÓN**, una vez realizado el análisis y evaluación de la documentación allegada por el solicitante, emitió oficio con radicado No. 2-2019-02606 del 22 de enero de 2019 solicitando concepto al **INSTITUTO DE DESARROLLO URBANO –IDU–**, entidad administradora del espacio en cuestión, para que se pronunciara sobre la viabilidad de la instalación denominada “BOG SAN 06”, a localizarse en el andén costado norte de Diagonal 20 con calle 22 de la localidad de SANTA FE, en la ciudad de Bogotá, D.C., con trámite para espacio considerado BIEN DE USO PÚBLICO.
10. Que el **INSTITUTO DE DESARROLLO URBANO –IDU–**, por medio de radicación No. 1-2019-06241 del 5 de febrero de 2019, DTAI número 20193750058701, se pronunció de la siguiente manera frente a la viabilidad de la instalación de la estación radioeléctrica objeto de la solicitud:

“En atención a la comunicación de la referencia mediante la cual se solicita concepto técnico para la instalación de una estación radioeléctrica denominada “BOG SAN 06”, localizada en la Diagonal 20 con calle 22, hacemos las siguientes precisiones:

(...)

Teniendo en cuenta las anteriores observaciones, el IDU no tiene objeción técnica respecto de la infraestructura administrada por la Entidad, para el reemplazo del poste existente y la instalación de la nueva estación radioeléctrica, localizada en la diagonal 20 con calle 22.”

11. Que, la Dirección de Vías, Transporte y Servicios Públicos de la **SECRETARÍA DISTRITAL DE PLANEACIÓN**, dando lugar al análisis y evaluación de la documentación allegada por el solicitante, con fundamento

EVITE ENGAÑOS: Todo trámite ante esta entidad es gratuito, excepto los costos de reproducción de documentos. Verifique su respuesta en la página www.sdp.gov.co link “Estado Trámite”. Denuncie en la línea 195 opción 1 cualquier irregularidad.

Cra. 30 N° 25 -90
pisos 5, 8,13 / SuperCade piso 2

Archivo Central de la SDP
Cra 21 N°69B-80 ext. 9014-9018

PBX: 335 8000
www.sdp.gov.co
Código Postal: 1113111



ALCALDÍA MAYOR
DE BOGOTÁ D.C.

en lo dispuesto en el artículo 22 del Decreto Distrital 397 de 2017, emitió oficio con radicado No. 2-2019-27509 del 9 de mayo de 2019 solicitando actualizaciones, correcciones o aclaraciones, dentro de la etapa previa de factibilidad.

12. Que en por lo tanto la sociedad **ANDEAN TOWER PARTNERS COLOMBIA S.A.S.**, con radicado 1-2019-37720 del 5 de junio de 2019, presentó documentos para efectuar las actualizaciones, correcciones o aclaraciones requeridas por la Entidad, entre las cuales modificó su ubicación al andén costado norte de la CALLE 22 entre DIAGONAL 20A y CARRERA 1 ESTE, en las coordenadas NORTE: 100814,341 y ESTE: 101419,336.
13. Que, la **DIRECCIÓN DE VÍAS, TRANSPORTE Y SERVICIOS PÚBLICOS**, con fundamento en la nueva ubicación en el andén costado norte de la CALLE 22 entre DIAGONAL 20A y CARRERA 1 ESTE, en las coordenadas NORTE: 100814,341 y ESTE: 101419,336, procedió a realizar el análisis y evaluación de la documentación allegada por el solicitante, evidenció:

Características Técnicas de la Solicitud			
3.1 – Características Generales			
Altura (Incluido Pararrayos)	16.00	Tipo de Elemento	Poste
Puntaje – Matriz de medición de impacto (Solicitante)		24puntos	Bajo
3.2 – Localización general y Simulación Gráfica			

EVITE ENGAÑOS: Todo trámite ante esta entidad es gratuito, excepto los costos de reproducción de documentos. Verifique su respuesta en la página www.sdp.gov.co link "Estado Trámite". Denuncie en la línea 195 opción 1 cualquier irregularidad.

Cra. 30 N° 25 -90
pisos 5, 8,13 / SuperCade piso 2

Archivo Central de la SDP
Cra 21 N°69B-80 ext. 9014-9018

PBX: 335 8000
www.sdp.gov.co
Código Postal: 1113111



ALCALDÍA MAYOR
DE BOGOTÁ D.C.

Este documento es una versión impresa del original que fue generado digitalmente.
Es válido legalmente al amparo del artículo 12 del Decreto 2150 de 1995 y del artículo 7° de la Ley 527 de 1999.

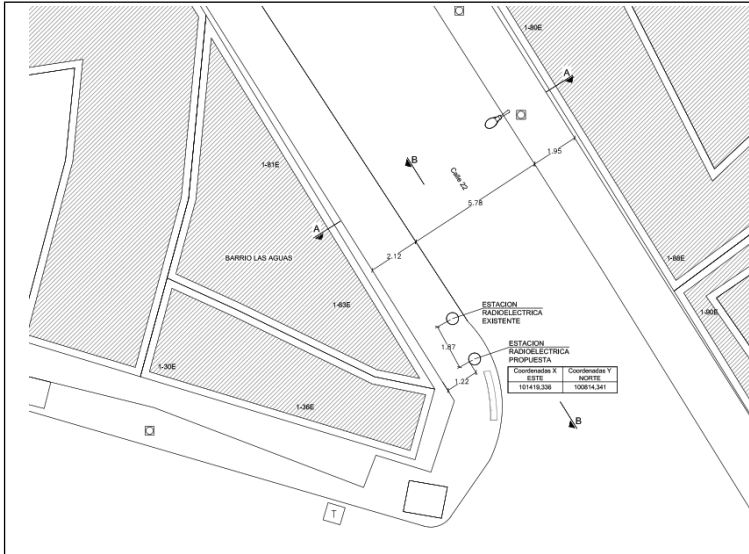

3.3 - Aislamientos

AISLAMIENTO	NORTE	SUR	ORIENTE	OCCIDENTE
EXIGIDO (MTS.)	N/A	N/A.	N/A	N/A
PROPUESTO (MTS.)	N/A	N/A	N/A	N/A

3.4 – Elementos Puntuales de la Solicitud

3. CARACTERÍSTICAS TÉCNICAS DE LA ESTACIÓN	CANTIDAD (UNIDADES)	TIPO	DIMENSION (METROS)	PESO (KG)
3.1 ESTRUCTURA (mástil, torre, monopolo o poste).	1	POSTE	16,00 M	3117,25
3.2 PARARRAYOS.	1	TIPO FRANKLIN	0,60 M (EMBEBIDO)	14
3.3 ANTENA RF.	3	ANTENA TIPO RF	1.38 X 0,15 X 0,07	103.8
3.4 SOPORTES PARA ANTENAS.	3	TUBERIA ESTRUCTURAL	1.50	150
3.5 ESTRUCTURA Y ELEMENTOS DE MIMETIZACIÓN.	1	RADOMO EN POLICARBONATO INCLUYE ACCESORIOS	1.50 X 0.50	90 165
3.6 OTRO: (ESPECIFIQUE):	6 1 1 6 3 3 2	EQUIPOS RRU TIPO GATO TIPO RACK TIPO DBU408 – N12A2 TUBERIA ESTRUCTURAL GABINETE GABINETE	0.40 X 0.30 X 0.12 11.34 X 0.30 X 0.05 14.50 X 0.30 0.40 X 0.23 X 0.30 1.50 0.18 X 0.37 X 0.087 0.23 X 0.26 X 0.07	64

4 – Análisis de la Solicitud

EVITE ENGAÑOS: Todo trámite ante esta entidad es gratuito, excepto los costos de reproducción de documentos. Verifique su respuesta en la página www.sdp.gov.co link "Estado Trámite". Denuncie en la línea 195 opción 1 cualquier irregularidad.

Cra. 30 N° 25 -90
pisos 5, 8,13 / SuperCade piso 2

Archivo Central de la SDP
Cra 21 N°69B-80 ext. 9014-9018

PBX: 335 8000
www.sdp.gov.co
Código Postal: 1113111



ALCALDÍA MAYOR
DE BOGOTÁ D.C.

Este documento es una versión impresa del original que fue generado digitalmente.
Es válido legalmente al amparo del artículo 12 del Decreto 2150 de 1995 y del artículo 7° de la Ley 527 de 1999.

4.1 – Análisis del Componente Urbanístico - Arquitectónico

4.1.1 – Análisis de la sección vial - Dimensiones

Gráfico N° 1: Verificación de coordenadas – Base Geográfica Corporativa y análisis de la sección vial aportada por el solicitante.

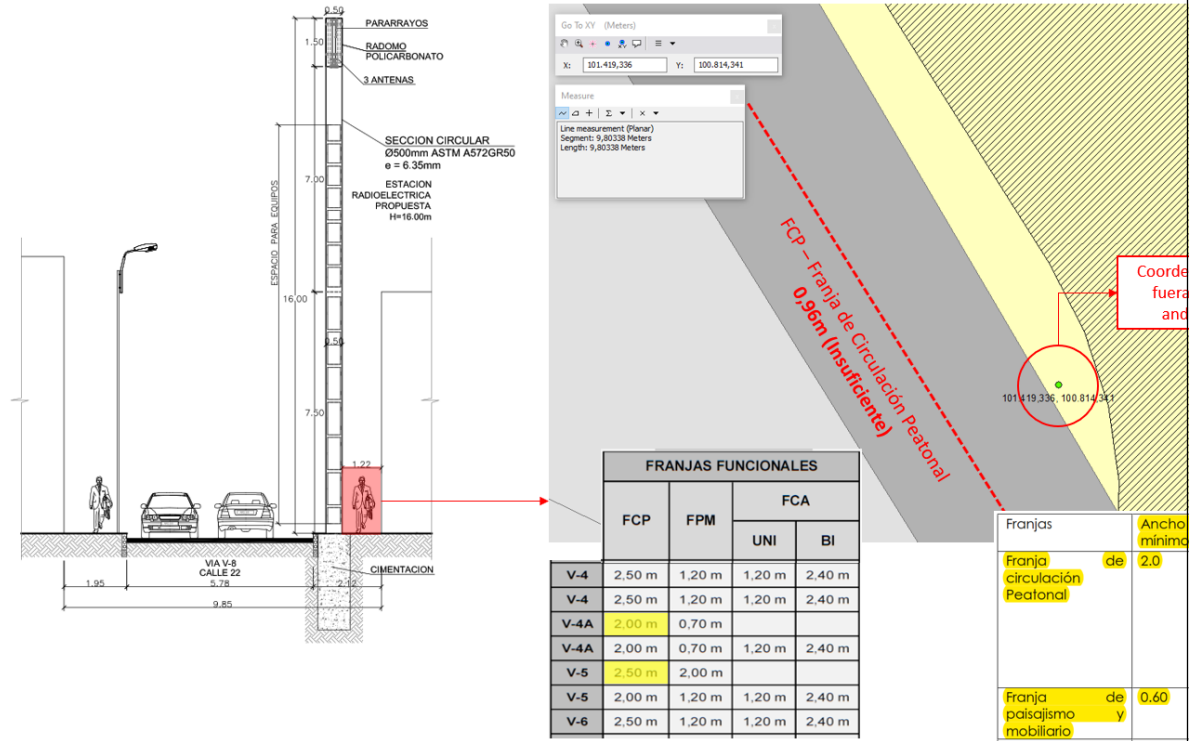

Fuente: Elaboración Propia, Base Geográfica corporativa – SDP; Planos del solicitante, Cartilla de Andenes del Distrito Capital - SDP.

Ubicación	Calle 22	Sección Vial	V-6	Ancho de vía	9,80m	Dimensión Andén	2,06m
Frangas Funcionales	FMP		0,60m	Diámetro Est.	0,50m	FCP Peatonal	0,96m

La distancia es insuficiente para garantizar la circulación peatonal para una sección vial V-6, de acuerdo con lo contenido en la Cartilla de Andenes del Distrito Capital (Decreto Distrital 308 de 2018); la ubicación solicitada no da cumplimiento a lo previsto en el artículo 13.3.3 del decreto distrital 397 de 2017, en donde se indica que **se debe cumplir con las disposiciones contenidas en las cartillas de mobiliario y andenes del distrito capital.**

De igual forma la solicitud se encuentra cerca de una esquina e interfiere con las franjas funcionales del lugar donde se ubica la solicitud; por lo cual no da

EVITE ENGAÑOS: Todo trámite ante esta entidad es gratuito, excepto los costos de reproducción de documentos. Verifique su respuesta en la página www.sdp.gov.co link "Estado Trámite". Denuncie en la línea 195 opción 1 cualquier irregularidad.

Cra. 30 N° 25 -90
pisos 5, 8,13 / SuperCade piso 2

Archivo Central de la SDP
Cra 21 N°69B-80 ext. 9014-9018

PBX: 335 8000
www.sdp.gov.co
Código Postal: 1113111



ALCALDÍA MAYOR
DE BOGOTÁ D.C.

cumplimiento a lo previsto en el artículo 14.2 del Decreto Distrital 397 de 2017 – **Finalmente las coordenadas planas de ubicación se localizan sobre la calzada de la calle 22, la información topográfica no corresponde con la información urbanística y arquitectónica de la solicitud.**

4.2 – Propuesta de Mimetización – Matriz de Medición de Impacto

No cumple con la medición de impacto – Artículo 17.1.3.2 Decreto Distrital 397 de 2017: De acuerdo con la revisión realizada a los alcances de respuesta a la solicitud, la medición de impacto no corresponde con las características del lugar donde se pretende ubicar la estación. De acuerdo con la información verificada en el inventario de malla vial del IDU, se encontró que la calle 22 pertenece a la malla vial intermedia (V-4 hasta V-6), por lo tanto, la medición de impacto es incorrecta. El solicitante indica en los documentos presentados que se ubica sobre una sección vial local.

No cumple con lo solicitado en el numeral 4 del acta de observaciones.

Medición Solicitante	24 puntos	Medición Real	19 Puntos	Malla Vial IDU	INTERMEDIA
				Malla Vial Solicitante	LOCAL

Imagen n° 1 – Matriz de Medición de Impacto

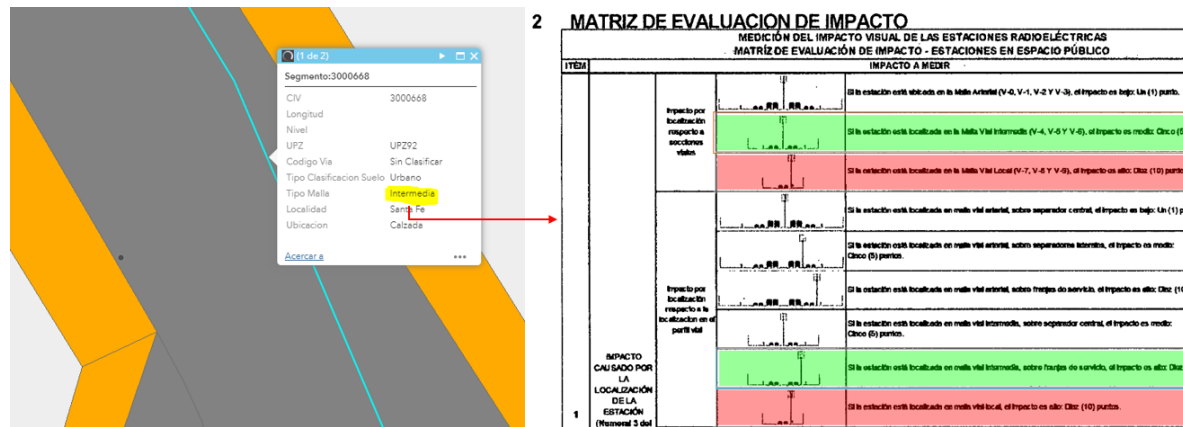

Fuente: Elaboración Propia – Información Aportada por el Solicitante

4.4 – Informe de Mimetización - Incompleto e Inconcluso

El informe de mimetización no da cumplimiento a lo previsto en el artículo 17.1.3.1 del Decreto Distrital 397 de 2017, la descripción del sistema vial es incorrecta e inconclusa, no fue aclarada la información por parte del solicitante y finalmente no se incluye la información relacionada con el área de influencia de la estación. La simulación grafica no muestra de forma clara las estrategias de mimetización y ocasiona un impacto negativo sobre la Franja de Circulación

EVITE ENGAÑOS: Todo trámite ante esta entidad es gratuito, excepto los costos de reproducción de documentos. Verifique su respuesta en la página www.sdp.gov.co link "Estado Trámite". Denuncie en la línea 195 opción 1 cualquier irregularidad.

Cra. 30 N° 25 -90
pisos 5, 8,13 / SuperCade piso 2

Archivo Central de la SDP
Cra 21 N°69B-80 ext. 9014-9018

PBX: 335 8000
www.sdp.gov.co
Código Postal: 1113111



ALCALDÍA MAYOR
DE BOGOTÁ D.C.

Peatonal – FCP del sector – **No cumple con lo solicitado en el numeral 2.3 del acta de observaciones.**

4.5 – Observaciones Adicionales

- No fue corregida o aclarada la información relacionada con las coordenadas de localización, casilla B-15. La ubicación por coordenadas se encuentra sobre la calzada de la calle 22, interfiere con la circulación peatonal.
- El solicitante no aclara la información relacionada con la estación ilegal contigua a la ubicación solicitada – Punto 1, numeral I – Acta de observaciones
- Nunca fue aclarada la información relacionada con el perfil vial en donde se ubica la solicitud – Punto 1, numerales a y c.

Resultado Revisión – Componente Arquitectónico

NO VIABLE

5 – Análisis Componente Técnico de la solicitud

Teniendo en cuenta la revisión técnica realizada, de la respuesta del acta de requerimientos, radicado 1-2019-37720 del 5 de junio de 2019, se evidencia que las coordenadas ELIPSOIDALES presentadas en el informe topográfico y en el plano del estudio, se ubica fuera del andén y en la calzada vehicular como se muestra a continuación:

COORDENADAS CALCULADAS DEL BOG_SAN_06						
NOMBRE DEL PUNTO	COORDENADAS ELIPSOIDALES		COORDENADAS CARTESIANAS			
	LATITUD (LOCAL)	LONGITUD (LOCAL)	NORTE	ESTE	ORIGEN	PLANCHA
BOG_SAN_06	4°36'12.90"	74°3'53.11"	100814,341	101419,336	2011	228-III-C-3

Tabla 1 Coordenadas calculadas

EVITE ENGAÑOS: Todo trámite ante esta entidad es gratuito, excepto los costos de reproducción de documentos. Verifique su respuesta en la página www.sdp.gov.co link "Estado Trámite". Denuncie en la línea 195 opción 1 cualquier irregularidad.

Cra. 30 N° 25 -90
pisos 5, 8,13 / SuperCade piso 2

Archivo Central de la SDP
Cra 21 N°69B-80 ext. 9014-9018

PBX: 335 8000
www.sdp.gov.co
Código Postal: 1113111



ALCALDÍA MAYOR
DE BOGOTÁ D.C.

*Este documento es una versión impresa del original que fue generado digitalmente.
Es válido legalmente al amparo del artículo 12 del Decreto 2150 de 1995 y del artículo 7° de la Ley 527 de 1999.*

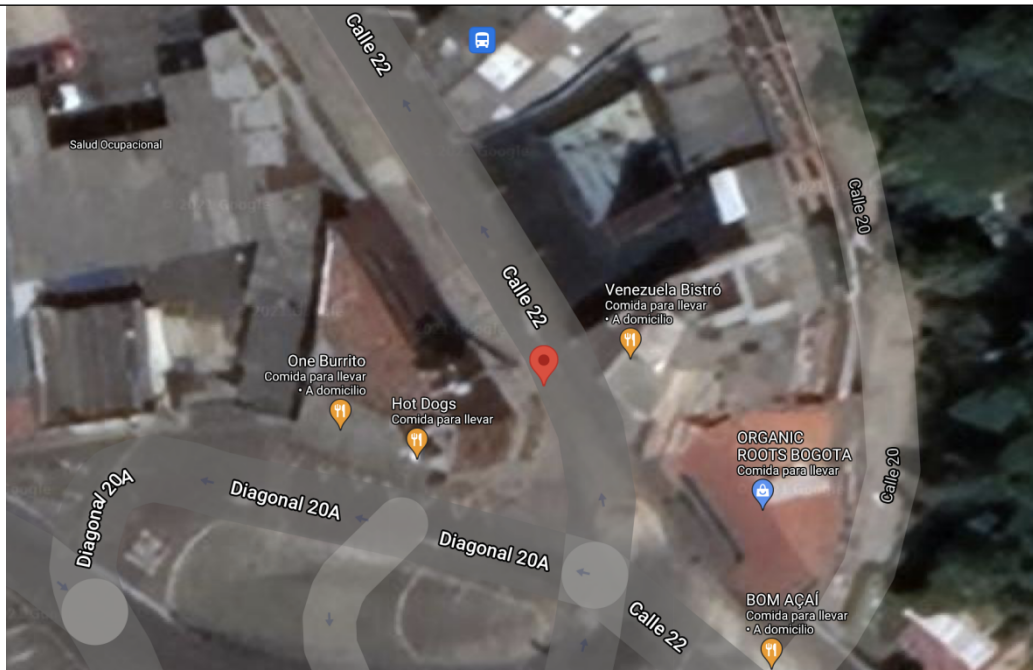

Revisando los demás requerimientos, el solicitante dio cumplimiento de los ajustes solicitados en el acta de observaciones emitida por la entidad en el componente técnico, siguiendo los lineamientos contenidos en el Decreto 397 de 2017.

14. Que, como consecuencia de lo anterior, este despacho estableció una vez realizada la valoración arquitectónica respectiva, que: “En la revisión de la Base corporativa de la SDP, la localización de coordenadas aportadas por el solicitante está fuera del perímetro de andén. De acuerdo con lo contenido en la Cartilla de Andenes del Distrito Capital (Decreto Distrital 308 de 2018). para secciones viales (V-7) debe tener una Franja de circulación peatonal de 2.50m de acuerdo a la propuesta y la planimetría aportada por el solicitante no da cumplimiento.”, lo que se muestra en las imágenes que se incluyeron en el numeral precedente, por lo tanto, se concluye que no es viable técnica y ni urbanísticamente emitir la viabilidad del Concepto de Factibilidad requisito previo para la obtención del permiso de instalación de la estación radioeléctrica en la ubicación propuesta

EVITE ENGAÑOS: Todo trámite ante esta entidad es gratuito, excepto los costos de reproducción de documentos. Verifique su respuesta en la página www.sdp.gov.co link “Estado Trámite”. Denuncie en la línea 195 opción 1 cualquier irregularidad.

Cra. 30 N° 25 -90
pisos 5, 8,13 / SuperCade piso 2

Archivo Central de la SDP
Cra 21 N°69B-80 ext. 9014-9018

PBX: 335 8000
www.sdp.gov.co
Código Postal: 1113111



ALCALDÍA MAYOR
DE BOGOTÁ D.C.

Este documento es una versión impresa del original que fue generado digitalmente.
Es válido legalmente al amparo del artículo 12 del Decreto 2150 de 1995 y del artículo 7° de la Ley 527 de 1999.

Así mismo se estableció, una vez realizada la valoración técnica respectiva, que: “(...) que las coordenadas ELIPSOIDALES presentadas en el informe topográfico y en el plano del estudio, se ubica fuera del andén y en la calzada vehicular (...)”,

Por lo anterior y de acuerdo a las imágenes que se incluyeron en el numeral precedente, se concluye que no es viable ni técnica, ni urbanísticamente emitir la viabilidad del Concepto de Factibilidad requisito previo para la obtención del permiso de instalación de la estación radioeléctrica en la ubicación propuesta

15. Que, de acuerdo con la Resolución 263 del 12 de febrero de 2021, “Por la cual se delegan unas funciones y se dictan otras disposiciones” fue delegada en el Director de Vías, Transporte y Servicios Públicos de la **SECRETARÍA DISTRITAL DE PLANEACIÓN** la siguiente función: 1. “La facultad de expedir con aprobación o negación, según corresponda, el concepto de factibilidad en la etapa de factibilidad, de la viabilidad de los trámites para localización e instalación de estaciones radioeléctricas, una vez se realice la respectiva revisión urbanística o jurídica, de acuerdo con lo dispuesto en el Decreto Distrital 397 de 2017.(Res. 1143/19)”.

16. En concordancia con los motivos expuestos, la Dirección de Vías, Transporte y Servicios Públicos de la **SECRETARÍA DISTRITAL DE PLANEACIÓN** con fundamento en lo contemplado en el inciso 2 del artículo 16 y en el artículo 22 del Decreto Distrital 397 de 2017, se dispone a decidir sobre la solicitud referida con base en las razones expuestas anteriormente.

En mérito de lo expuesto,

RESUELVE:

ARTÍCULO PRIMERO: NEGAR la viabilidad de la solicitud de factibilidad presentada por la sociedad **ANDEAN TOWER PARTNERS COLOMBIA S.A.S.**, identificada con NIT 900.868.635-7, representada legalmente por la señora SAIRA MÓNICA BALLESTEROS TORO, identificada con la Cédula de Ciudadanía No. 41.950.042, expedida en Armenia., mediante el radicado No. 1-2018-73007 del 17 de diciembre de 2019, para la ubicación de los elementos que conforman la estación radioeléctrica denominada “**BOG SAN 06**”, a localizarse en el andén costado norte de la CALLE 22 entre DIAGONAL 20A y CARRERA 1 ESTE de la localidad de

EVITE ENGAÑOS: Todo trámite ante esta entidad es gratuito, excepto los costos de reproducción de documentos. Verifique su respuesta en la página www.sdp.gov.co link “Estado Trámite”. Denuncie en la línea 195 opción 1 cualquier irregularidad.

Cra. 30 N° 25 -90
pisos 5, 8,13 / SuperCade piso 2

Archivo Central de la SDP
Cra 21 N°69B-80 ext. 9014-9018

PBX: 335 8000
www.sdp.gov.co
Código Postal: 1113111



ALCALDÍA MAYOR
DE BOGOTÁ D.C.

SANTAFE, en la ciudad de Bogotá, D.C., en espacio considerado **BIEN DE USO PÚBLICO**, por las razones expuestas en la parte motiva de este acto administrativo.

ARTÍCULO SEGUNDO. NOTIFICAR el contenido de la presente resolución a SAIRA MÓNICA BALLESTEROS TORO, identificada con la Cédula de Ciudadanía No. 41.950.042, expedida en Armenia, en calidad de Representante Legal de la sociedad **ANDEAN TOWER PARTNERS COLOMBIA S.A.S.** en la dirección que aparece registrada en el expediente con radicado 1-2018-73007 del 17 de diciembre de 2018 a su apoderado o a quien haga sus veces, en los términos establecidos en los artículos 66 y siguientes del Código de Procedimiento Administrativo y de lo Contencioso Administrativo (Ley 1437 de 2011), indicando al notificado que en contra la presente Resolución procede el recurso de reposición ante el Director de Vías, Transporte y Servicios Públicos y el recurso de apelación ante la Comisión de Regulación de Comunicaciones, de acuerdo a lo señalado en el Decreto Distrital 397 de 2017 y el artículo 19 de la Ley 1798 de 2019, los cuales deberán ser interpuestos en los términos de los artículos 74, 76 y 77 de la Ley 1437 de 2011 - Código de Procedimiento Administrativo y de lo Contencioso Administrativo.

Parágrafo. De ser posible este acto administrativo también se notificará de conformidad con lo normado en el artículo 4° del Decreto Nacional 491 de 2020 y la Ley 1437 de 2011 Código de Procedimiento Administrativo y de lo Contencioso Administrativo al representante legal de la sociedad **ANDEAN TOWER PARTNERS COLOMBIA S.A.S.**, o a su apoderado, sociedad que será notificada al correo electrónico registrado en el expediente, gregorio.martinez@marcoin.com.co y/o lina.mosquera@atpsites.com que aparece registrado en la solicitud de concepto de factibilidad con radicado 1-2018-73007 del 17 de diciembre de 2018 y en el radicado 1-2019-37720 del 5 de junio de 2019. En caso de llevarse a cabo, la notificación realizada deberá seguir los requerimientos formales establecidos en el mencionado artículo 4 del Decreto Nacional 491 de 2020 y en la ley 1437 de 2011.

ARTÍCULO TERCERO. COMUNICAR el contenido del presente acto administrativo al **INSTITUTO DE DESARROLLO URBANO -IDU-**, entidad administradora del **BIEN DE USO PÚBLICO** objeto de estudio

ARTÍCULO CUARTO: COMUNICAR el contenido de la presente Resolución al **ALCALDE (SA) LOCAL DE SANTAFE** para que, en ejercicio de sus funciones y competencias, realice el respectivo control urbano a que haya lugar, en concordancia

***EVITE ENGAÑOS:** Todo trámite ante esta entidad es gratuito, excepto los costos de reproducción de documentos. Verifique su respuesta en la página www.sdp.gov.co link "Estado Trámite". Denuncie en la línea 195 opción 1 cualquier irregularidad.*

Cra. 30 N° 25 -90
pisos 5, 8,13 / SuperCade piso 2

Archivo Central de la SDP
Cra 21 N°69B-80 ext. 9014-9018

PBX: 335 8000
www.sdp.gov.co
Código Postal: 1113111



ALCALDÍA MAYOR
DE BOGOTÁ D.C.



SECRETARÍA DE
PLANEACIÓN

SECRETARÍA DISTRITAL DE PLANEACIÓN Folios: 12

Anexos: No

No. Radicación: 3-2021-28546

No. Radicado Inicial:

XXXXXXXXXX

No. Proceso: 1830532 Fecha: 2021-11-16 13:18

Tercero: ANDEAN TOWER PARTNERS COLOMBIA SAS

Dep. Radicadora: Subsecretaría de Gestión Corporativa

Clase Doc: Interno Tipo Doc: Acto administrativo Consec:

con el numeral 6 del artículo 86 del Decreto Ley 1421 de 1993 -Estatuto Orgánico de Bogotá-.

ARTÍCULO QUINTO: ORDENAR el archivo de los documentos aportados por el solicitante, de la actuación administrativa con radicado 1-2018-73007 del 17 de diciembre de 2018, una vez este en firme el presente acto administrativo.

NOTIFÍQUESE, COMUNÍQUESE, PUBLÍQUESE Y CÚMPLASE

Dada en Bogotá D.C, a los 16 días de noviembre de 2021.

Maria Victoria Villamil Paez
Dirección de Vías, Transporte y Servicios Públicos

Revisó: Saira Adelina Guzmán Marmolejo, Contratista-Abogada, DVTSP.

Proyectó: Carlos Alberto Zubieta Cortés, Contratista-Abogada, DVTSP.

Revisión componente arquitectónico: Iván Camilo González Gutiérrez – Arquitecto

Revisión componente técnico: Diana Carolina Londoño Chinome Ingeniera Civil

Revisión Jurídica: Carlos Alberto Zubieta – Abogado.

Dirección de Vías, Transporte y Servicios Públicos

EVITE ENGAÑOS: Todo trámite ante esta entidad es gratuito, excepto los costos de reproducción de documentos. Verifique su respuesta en la página www.sdp.gov.co link "Estado Trámite". Denuncie en la línea 195 opción 1 cualquier irregularidad.

Cra. 30 N° 25 -90
pisos 5, 8,13 / SuperCade piso 2

Archivo Central de la SDP
Cra 21 N°69B-80 ext. 9014-9018

PBX: 335 8000
www.sdp.gov.co
Código Postal: 1113111



ALCALDÍA MAYOR
DE BOGOTÁ D.C.

*Este documento es una versión impresa del original que fue generado digitalmente.
Es válido legalmente al amparo del artículo 12 del Decreto 2150 de 1995 y del artículo 7° de la Ley 527 de 1999.*