

RESOLUCIÓN No. 0395 DE 2013 17 ABR. 2013

“Por la cual se incorporan unos elementos en la Cartilla de Mobiliario Urbano de Bogotá D.C.”

EL SECRETARIO DISTRITAL DE PLANEACIÓN

En ejercicio de sus facultades legales, en especial de las conferidas por el parágrafo del artículo 1º del Decreto Distrital 603 de 2007, y el artículo 4º, literal n) del Decreto 016 de 2013, y

CONSIDERANDO:

Que el artículo 5º del Decreto Nacional 1504 de 1998 *“Por el cual se reglamenta el manejo del espacio público en los planes de ordenamiento territorial”*, establece los elementos constitutivos y complementarios del espacio público, incluyendo dentro de estos últimos el mobiliario urbano.

Que el artículo 3 del Decreto Distrital 959 de 2000 *“Por el cual se compilan los textos del Acuerdo 01 de 1998 y del Acuerdo 12 de 2000, los cuales reglamentan la publicidad Exterior Visual en el Distrito Capital de Bogotá”* definió el concepto de mobiliario urbano como: *“(…) el conjunto de elementos colocados a instancias de la administración para el servicio, uso y disfrute del público y que hacen parte del medio ambiente urbano y del espacio público de la ciudad. Así como también los que ofrecen información, orientación y mejores condiciones de seguridad, tranquilidad e higiene (…)”*.

Que el artículo 163 del Decreto Distrital 190 de 2004 – Plan de Ordenamiento Territorial de Bogotá D.C., establece dentro de los objetivos del Sistema General de Movilidad, mejorar la gestión operacional de la red vial y del subsistema de transporte, con el fin de optimizar su utilización, y su artículo 246 señala como uno de los elementos complementarios de los espacios peatonales estructurantes el mobiliario urbano.

Que el Plan Maestro de Espacio Público adoptado mediante Decreto Distrital 215 de 2005, en su artículo 50 establece como estrategia de la Política de Calidad, entre otras, ampliar el ámbito de aplicación y complementar las directrices de las cartillas de andenes y de mobiliario del espacio público.

Que mediante el Decreto Distrital 603 de 2007 se actualizó la Cartilla de Mobiliario Urbano de Bogotá, D.C. adoptada mediante Decreto Distrital 170 de 1999, y se dispuso en el parágrafo del artículo 1º, que *“La Secretaría Distrital de Planeación podrá definir, modificar o ajustar el diseño de los elementos que conforman el Mobiliario Urbano de la ciudad.”*

“Por la cual se incorporan unos elementos en la Cartilla de Mobiliario Urbano de Bogotá D.C.”

Que el Decreto Distrital 319 de 2006 *“Por el cual se adopta el Plan Maestro de Movilidad para Bogotá Distrito Capital, que incluye el ordenamiento de estacionamientos, y se dictan otras disposiciones”*, establece la necesidad de integrar los sistemas de transporte público, con el fin de garantizar los derechos de los ciudadanos al ambiente sano, al trabajo, a la dignidad humana y a la libre circulación por el territorio, mediante la generación de un sistema de transporte público de pasajeros organizado, eficiente y sostenible en la ciudad de Bogotá.

Que de acuerdo con lo establecido en el Plan Maestro de Movilidad, la Administración Distrital adelantó la restructuración del Sistema Integrado de Transporte Público - SITP y expidió el Decreto Distrital No. 309 de 2009 *“Por el cual se adopta el Sistema Integrado de Transporte Público para Bogotá D.C. y se dictan otras disposiciones”*, en cuyo marco se establecen acciones para la articulación, vinculación y operación integrada de los diferentes modos de transporte público; las instituciones o entidades creadas para la planeación, la organización, el control del tráfico y el transporte público; así como de la infraestructura requerida para la accesibilidad, circulación y el recaudo, control e información y servicio al usuario del sistema.

Que el artículo 11 del referido decreto, establece que el SITP operará de acuerdo con una arquitectura de rutas jerarquizadas, la cual comprende los elementos de infraestructura complementarios requeridos para la prestación del servicio como terminales, estaciones y paraderos, así como la forma de integración y las características básicas de tipología vehicular, siendo necesarios dentro de la infraestructura para el proceso de implementación del SITP los paraderos y la señalética que permitan al usuario acceder al sistema de manera regulada y confiable.

Que por lo anteriormente expuesto, se hace necesario complementar la Cartilla de Mobiliario Urbano de Bogotá D.C. incorporando elementos de mobiliario urbano para el Sistema Integrado de Transporte Público – SITP para Bogotá D.C.

En mérito de lo expuesto,

RESUELVE:

Artículo 1º. Incorporar a la Cartilla de Mobiliario Urbano de Bogotá D.C., el elemento denominado Panel de Información del Sistema Integrado de Transporte Público – SITP, cuyo diseño, especificaciones y normas para su ubicación, aparecen en la ficha anexa a la presente resolución, elaborada por Transmilenio S.A., con la coordinación de la Dirección del Taller de Espacio Público de la Subsecretaría de Planeación Territorial de esta entidad, y que hace parte integral del presente acto administrativo.

Continuación de la RESOLUCIÓN No. 0395

17 ABR. 2013

Hoja 3 de 3

“Por la cual se incorporan unos elementos en la Cartilla de Mobiliario Urbano de Bogotá D.C.”

Artículo 2º. La presente Resolución rige a partir de la fecha de su publicación en el registro distrital y deberá ser igualmente publicada en la Gaceta de Urbanismo y Construcción de Obra de conformidad con lo establecido en el artículo 462 del Decreto Distrital 190 de 2004.



PUBLÍQUESE Y CÚMPLASE.

Dado en Bogotá, D.C., a los **17 ABR. 2013**





GERARDO IGNACIO ARDILA CALDERÓN
Secretario Distrital de Planeación

Aprobaron:

 LILIANA MARÍA OSPINA ARIAS. Subsecretaria de Planeación Territorial 
XIMENA AGUILLÓN MAYORGA. Subsecretaria Jurídica 

Revisaron:

DIEGO MAURICIO CALA RODRÍGUEZ. Director del Taller del Espacio Público. 
LAURA LUCIA DÍAZ MOJICA. Directora de Análisis y Conceptos Jurídicos. 
SANDRA MILENA NEIRA. Profesional Dirección de Análisis y Conceptos Jurídicos

Proyectaron:

CATHERINE GÓMEZ ALVARADO. Arquitecta Dirección del Taller del Espacio Público 
JOHN JAIRO DUQUE RÍOS. Diseñador Industrial Dirección del Taller del Espacio Público 

Panel de Información SITP

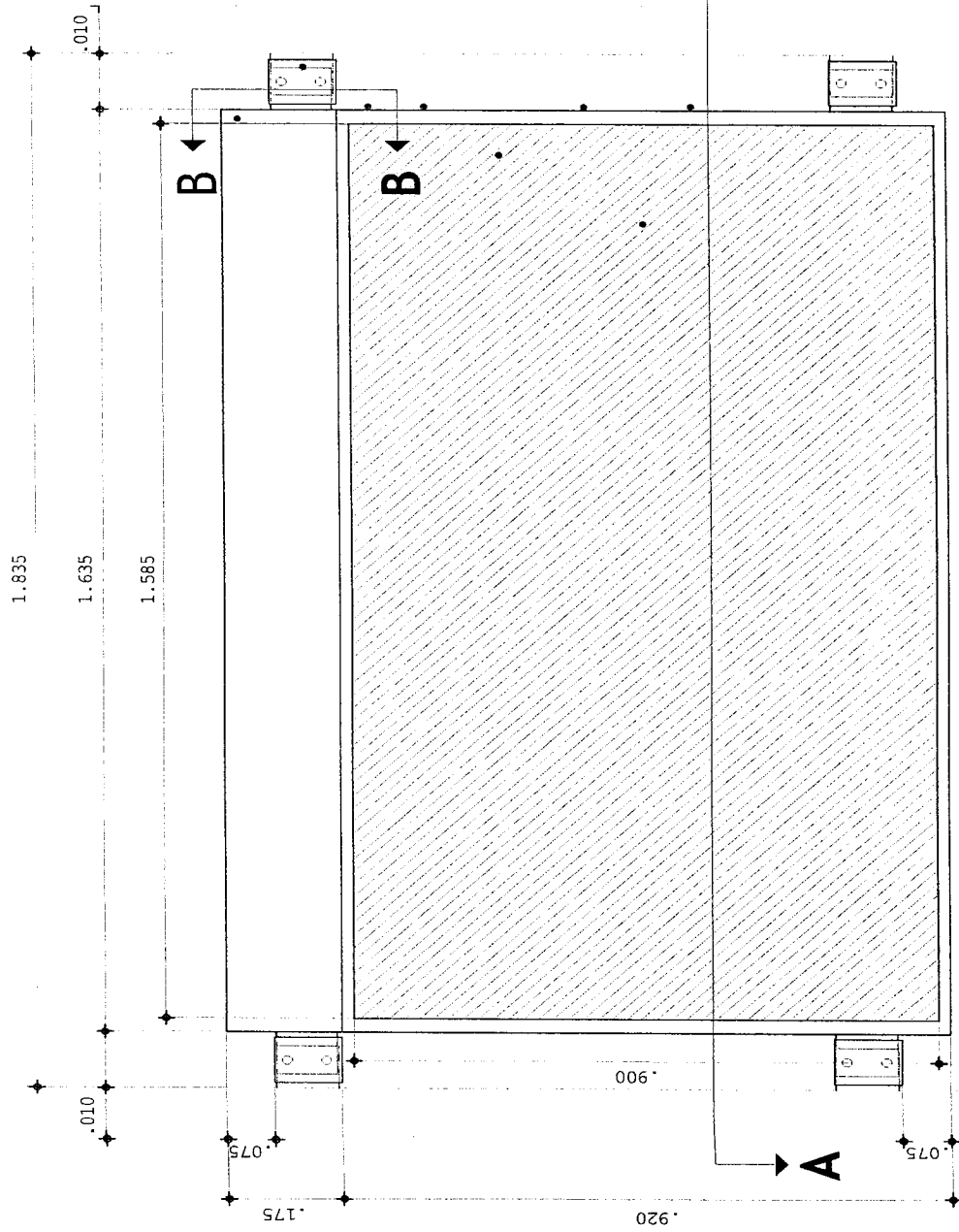

CENEFA
METAL PLEGADO ELECTROPINTADO COLOR AZUL PREFERENTE
APLICACIÓN GRÁFICA POR SERIGRAFÍA.

FIJACIÓN (VER DETALLE)

LÁMINA EN ACERO INOXIDABLE MATE.

SISTEMA MECÁNICO, NEUMÁTICO, ELÉCTRICO, ETC., QUE FACILITE LA LABOR DE DESMONTAR Y CAMBIAR LA INFORMACIÓN DEL PANEL.

VIDRIO DE SEGURIDAD CON BORDE SERIGRAFIADO, O EN ACRÍLICO CRISTAL MATE.

ILUMINACIÓN TIPO LED, O TUBOS FLUORESCENTES TIPO T5.

ÁREA GRÁFICA

MARCO

NOTAS:

- LOS REMATES EN LOS COMPONENTES DEL PANEL NO DEBEN PRESENTAR FILOS CORTANTES NI SALIENTES PELIGROSOS PARA LOS USUARIOS
- EL PANEL DEBE CONTAR CON UN MECANISMO QUE PERMITA LA ACCESIBILIDAD PARA SU MANTENIMIENTO, COMPLEMENTADO CON UN SISTEMA DE SEGURIDAD
- LA DISTRIBUCIÓN DE LAS LUMINARIAS DEBE PROPORCIONAR UNA ILUMINACIÓN UNIFORME AL PANEL, Y SU CABLEADO E INSTALACIONES NO DEBEN SER VISIBLES NI ACCESIBLES A LOS USUARIOS.

TUBO RELPALDO EXISTENTE

0395

17 Aug. 2013

BANCA LONGITUDINAL EN LAMINA
ACERO INOXIDABLE DOBLADA E=2 mm.
CONTAPAS I ATERAI ES SOLIDAS Y

Panel de Información SITP

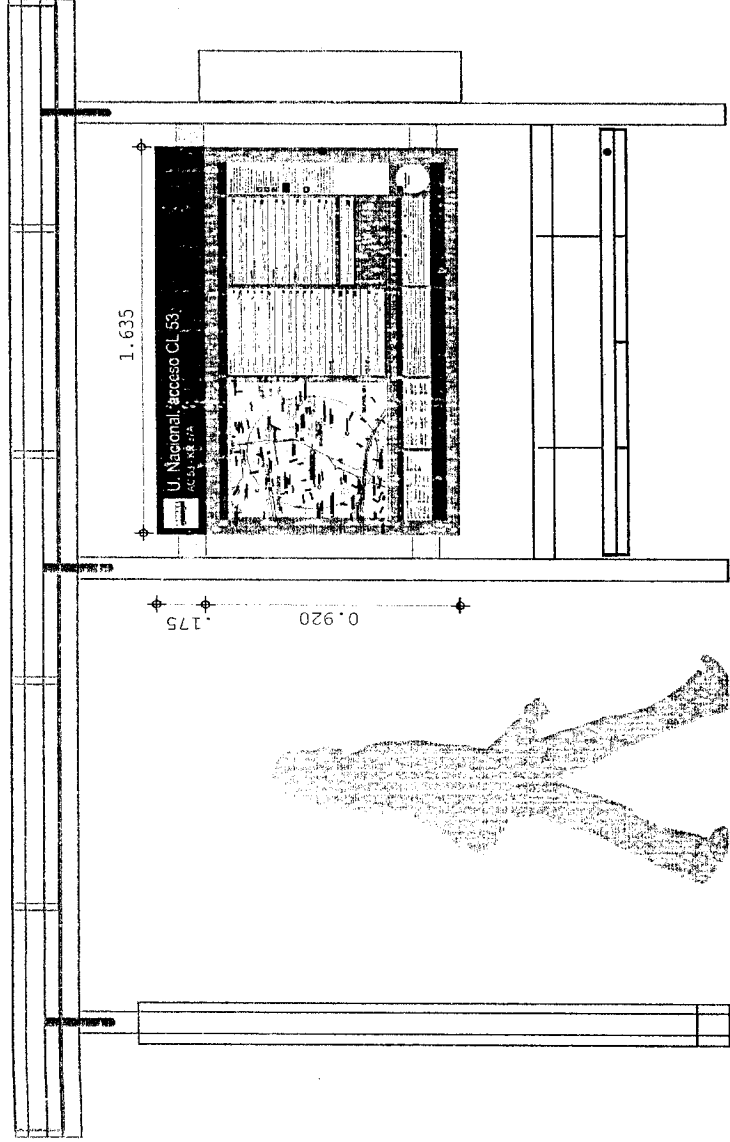

CENEFA DE IDENTIFICACIÓN
DEL PARADERO

PANEL DE INFORMACIÓN
IMPERMEABLE

BANCA EXISTENTE

ALZADO FRONTAL
DETALLE ESCALA 1:25

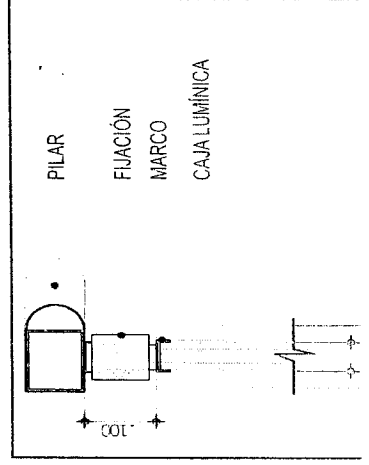

03 C 5

17 ABR. 2013

02.

Panel de Información SITP

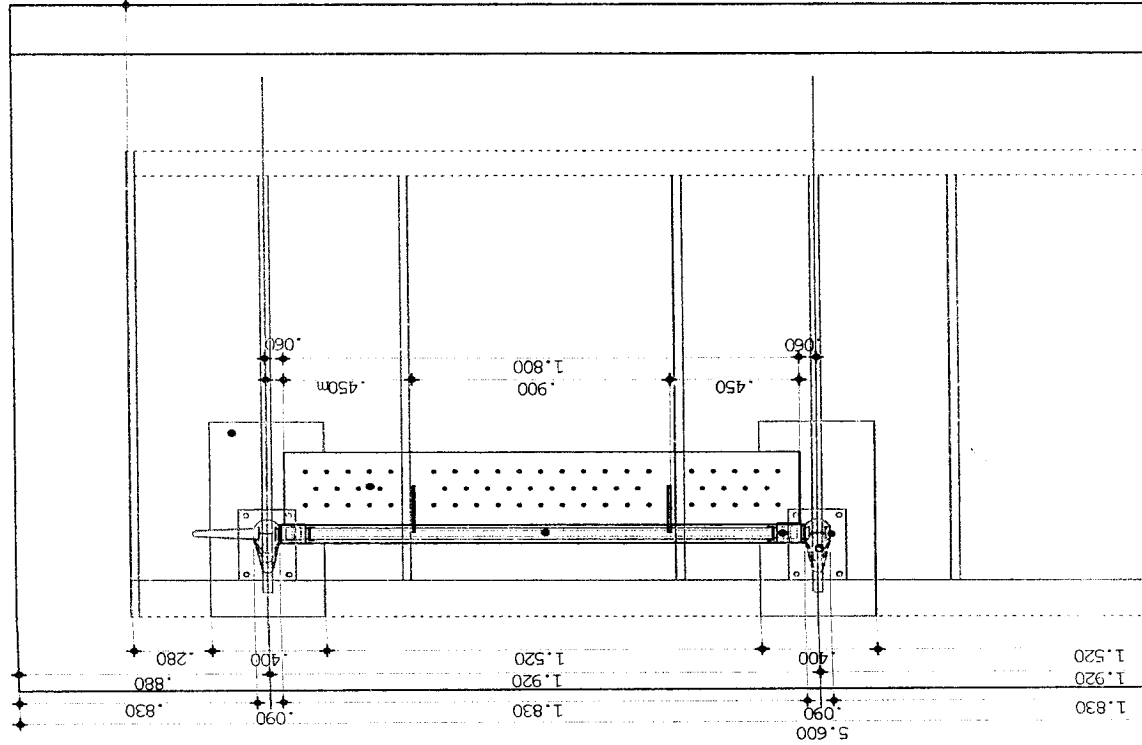

PROYECCIÓN CIMENTO EN CONCRETO
PLATINA ACERO INOXIDABLE MATE
E=8 MM. CANT. 2

BANCA LONGITUDINAL EN LAMINA
ACERO INOXIDABLE DOBLADA E=2 mm.
CON TAPAS LATERALES SOLDADAS Y
PERFORACIONES DE Ø 1/2"

**PANEL DE INFORMACIÓN DE RUTAS
Y HORARIOS. LÁMINA DE ACERO
INOXIDABLE DOBLADA E=2 MM CON
REFUERZOS INTERIORES.**

FIJACIÓN DEL PANEL DE INFORMACIÓN

TAPETE DE REMATE METÁLICO EN
ACERO INOXIDABLE CORRUGADO

PARAL LÁMINA ACERO INOX. E=3MM
SOPORTE PRINCIPAL CANT. 3

Description

Materials

Acabados

Mantenimiento

Instalación

0395

17 ABR. 2013

三