



ALCALDÍA MAYOR
DE BOGOTÁ D. C.
Secretaría Distrital
PLANEACIÓN

RESOLUCIÓN No. 0220 DE 2013 19 MAR. 2013

Por la cual se APRUEBA el diseño y ocupación del espacio donde se instalarán los elementos que conforman una Estación de la Red de Telecomunicaciones denominada CELDA BARRIO BOYACA REAL, localizada en la Carrera 77 No. 71-04, Urbanización Santa Helenita, Localidad de Engativá.

LA SUBSECRETARIA DE PLANEACIÓN TERRITORIAL

Con fundamento en lo dispuesto en el Decreto Distrital 676 del 29 de diciembre de 2011, artículo 4º literal n. del Decreto Distrital 550 de 2006 derogado por el Decreto Distrital 016 del 16 de enero de 2013 artículos 8 y 12 incisos q) y h).

CONSIDERANDO:

I.- Que la empresa ATC SITIOS INFRACO S.A.S, con Nit No. 900475736-5, representada legalmente por el señor VICTOR ENRIQUE CUELLAR OLARTE, identificado con la cédula de extranjería No. 1.126.238.818 de Venezuela, mediante petición con radicación N° 1-2012-40731 del 14 de septiembre de 2012, solicitó a la Secretaría Distrital de Planeación, la aprobación para la localización del diseño y ocupación del espacio para ubicar los elementos que conforman la Estación de Red de Telecomunicaciones, denominada CELDA BARRIO BOYACA REAL, localizada en el predio de la Carrera 77 No. 71-04, manzana 1-35, lote 13, de la Urbanización "Santa Helenita", Localidad de Engativá, de la Ciudad de Bogotá D.C.

II.- Que el predio de la Carrera 77 No. 71-04, cuenta con la siguiente norma urbanística:

NORMA REGLAMENTARIA:	Decreto 676 de 2011, Decreto 1469/10, Decreto 190 de 2004, Decreto 070 de 2002, Decreto Nacional 195 de 2005, Acuerdo Distrital 339 de 2008. REFERENCIAS: 1-2012-40731, 1-2012-55963, 1-2013-00045, 1-2013-10399
-------------------------	--

UPZ N°.	30	NOMBRE	BOYACA REAL				
DECRETO N°	070	FECHA DECRETO (DÍAS/MES/AÑO)		26/02/2002		INTERÉS PATRIMONIAL	No
SECTOR NORMATIVO	10	SUBSECTOR DE USOS	I	SUBSECTOR DE EDIFICABILIDAD	B	TRATAMIENTO	Consolidación

III.- Que el peticionario aportó a la solicitud la siguiente documentación:

CONCEPTO DE	RADICACIÓN	FAVORABLE		
		SI	NO	N/A
VIAS				X
INSTITUTO CULTURAL	DISTRITAL DE PATRIMONIO			X

APLICA CUANDO LA ESTACIÓN DE TELECOMUNICACIONES SE UBICA EN INMUEBLE CON CARÁCTER DE BIEN DE INTERÉS CULTURAL.



ALCALDÍA MAYOR
DE BOGOTÁ D. C.
Secretaría Distrital
PLANEACIÓN

0220 19 MAR. 2013

PUBLICACIÓN EN DIARIO AMPLIA CIRCULACIÓN	DIARIO	LA REPUBLICA				
	FECHA	28/11/12		ALTURA APROBADA		
	RADICADO	1-2013-00045		N/A		
	FECHA RADICADO EN SDP	2013/01/02				
	FOLIOS	2				
COMUNICACIÓN A VECINOS COLINDANTES	DIRECCIÓN	CORREO CERTIFICADO		RADICACIÓN ANTE LA SDP		FOLIOS
		FECHA ENVÍO (DÍA/MES/AÑO)	# CERTIFICACIÓN	NÚMERO	FECHA (DÍA/MES/AÑO)	
NORTE	Vía pública: Carrera 77	N/A	N/A	N/A	N/A	N/A
SUR	Carrera 76 No. 71/01	26/11/2012	000014131082	1-2013-00045	2013/01/02	2
	Calle 71 No. 76-20	26/11/2012	000014131116	1-2013-00045	2013/01/02	2
ORIENTE	Carrera 77 No. 71-12	26/11/2012	000014131152	1-2013-00045	2013/01/02	2
OCCIDENTE	Vía pública: Calle 71	N/A	N/A	N/A	N/A	N/A

IV.- Que la ciudadanía no presentó inquietudes y/o oposiciones a la solicitud, mediante los siguientes oficios, que tuvieron la correspondiente respuesta de la Secretaría Distrital de Planeación:

INQUIETUDES DE LA CIUDADANÍA RELACIONADAS CON ESTA SOLICITUD				
NOMBRE CIUDADANO	NÚMERO DE RADICACIÓN DE ENTRADA	FECHA ENTRADA	NÚMERO DE RADICACIÓN DE RESPUESTA	FECHA RESPUESTA
No se presentaron				

V.- Que dentro del estudio de la solicitud, la Secretaría Distrital de Planeación emitió las siguientes observaciones:

OBSERVACIONES TÉCNICAS, ARQUITECTÓNICAS Y URBANÍSTICAS :
N/A

VI.- Que conforme al Decreto 190 de 2004 y Decreto 070 de 2002, que reglamentó la UPZ No. 30, Boyacá Real, el predio de la Carrera 77 No. 71-04, se encuentra en una zona residencial con zonas delimitadas de comercio y servicio, y en consecuencia, al no tratarse de una zona de uso residencial neto, a la propuesta no le aplica la restricción de localización de estaciones de telecomunicaciones contemplada en el artículo 3° del Acuerdo 339 de 2008.

VII.- Que la Secretaría Distrital de Planeación, mediante oficio N° 2-2012-46584 del 01 de noviembre de 2012, emitió al peticionario el Acta de Observaciones y Correcciones.

VIII.- Que mediante oficio N° 1-2012-55963 del 13 de diciembre de 2012, la sociedad ATC SITIOS INFRACO S.A.S, solicitó ampliación del plazo para responder requerimientos, según lo estipulado en el artículo 32 del Decreto 1469 de 2010.

IX. Que la sociedad ATC SITIOS INFRACO S.A.S, mediante oficio No. 1-2013-00045 del 02 de enero de 2013, respondió el acta de observaciones y correcciones.



ALCALDÍA MAYOR
DE BOGOTÁ D. C.
Secretaría Distrital
PLANEACIÓN

0 2 2 0

19 MAR. 2013

X.- Que una vez revisada la documentación aportada por la sociedad ATC SITIOS INFRACO S.A.S, mediante las radicaciones N° 1-2012-40731 del 14 de septiembre de 2012, 1-2013-00045 del 02 de enero de 2013 y 1-2013-10399 del 20 de febrero de 2013, se encontró que cumplió con la totalidad de los requerimientos técnicos, urbanísticos, arquitectónicos y jurídicos solicitados por la Subsecretaría de Planeación Territorial, según oficio No. 2-2012-46584 del 01 de noviembre de 2012.

XI.- Que dando alcance al radicado No. 1-2013-00045 del 02 de enero de 2013, la sociedad ATC SITIOS INFRACO S.A.S, radicó el escrito con referencia No. 1-2013-10399 del 20 de febrero de 2013, contentivo de los contratos 007 de 2003, contrato 008 de 2003 y contrato 009 de 2003, suscritos ente el Ministerio de Comunicaciones y Colombia Móvil S.A. ESP, y la prórroga y modificación de los contratos de concesión No 007, 008 y 009 del 03 de febrero. Estos contratos constituyen los títulos habilitantes para la prestación de tales servicios, cumpliendo por lo tanto, con lo estipulado en el requerimiento No 7 que hace parte del acta de observaciones y correcciones correspondiente al permiso para la instalación de los elementos que conforman una Estación de Telecomunicaciones Inalámbrica, denominada Celda Barrio Boyacá Real, a ubicarse en la carrera 77 No 71-04 de la ciudad de Bogotá.

Se anota, que mediante oficio del 12 de diciembre de 2012, expedido por la Sociedad COLOMBIA MOVIL S.A.E.S.P., certificó “ *que actualmente se encuentra vigente un acuerdo de arrendamiento de espacio en torre suscrito entre la empresa ATC SITIOS INFRACO S.A.S., sociedad identificada con NIT 900475736-5 representada legalmente por José Antonio Abud, mayor de edad, identificado con la cédula de extranjería numero E391097, mediante el cual ATC SITIOS INFRACO S.A.S. se obliga a proveer infraestructura para comunicaciones a la empresa COLOMBIA MOVIL S.A. E.S.P.*

De conformidad con lo anterior autorizamos a ATC Sitios Infraco S.A.S. para que en nuestro nombre presente el Título Habilitante como requisito para el trámite del permiso Urbanístico que se adelanta en esta Entidad...”

En mérito de lo expuesto,

RESUELVE:

ARTICULO PRIMERO: APROBAR la solicitud de la empresa ATC SITIOS INFRACO S.A.S, para el diseño y ocupación del espacio donde se instalarán los elementos que conforman una Estación de la Red de Telecomunicaciones denominada CELDA BARRIO BOYACA REAL, localizada en el predio de la carrera 77 No. 71-04, Urbanización Santa Helenita, Localidad de Engativá, por dar cumplimiento a la totalidad de los requerimientos técnicos, urbanísticos, arquitectónicos y jurídicos efectuados por la Secretaría Distrital de Planeación, según oficio N° 2-2012-46584 del 01 de noviembre de 2012.

ARTÍCULO SEGUNDO: Forman parte de la presente resolución, los planos “1, 2, 3 y 4, *planos arquitectónicos*” y “*Planos Torre y Planos detallados del sistema de anclaje*”, debidamente firmados, que se anexan a la misma.



ALCALDÍA MAYOR
DE BOGOTÁ D. C.
Secretaría Distrital
PLANEACIÓN

0220 19 MAR. 2013

ARTÍCULO TERCERO: Notificar el contenido de la presente decisión al señor VICTOR ENRIQUE CUELLAR OLARTE, identificado con la cédula de extranjería No. 1.126.238.818 de Venezuela, o a quien éste autorice, indicándole que contra la presente decisión procede el recurso de reposición ante el (la) Subsecretario (a) de Planeación Territorial de la SECRETARÍA DISTRITAL DE PLANEACIÓN, y el de apelación ante el (la) Secretario (a) de la SECRETARÍA DISTRITAL DE PLANEACIÓN, los que deben ser interpuestos, en el acto de la notificación personal, o dentro de los diez (10) días hábiles siguientes a la fecha de ésta.

PUBLÍQUESE, COMUNÍQUESE Y CÚMPLASE



19 MAR. 2013

Dado en Bogotá, D.C., a los _____ () días del mes de _____ de dos mil ____ (20 ____).

LILIANA MARIA OSPINA ARIAS
SUBSECRETARIA DE PLANEACIÓN TERRITORIAL

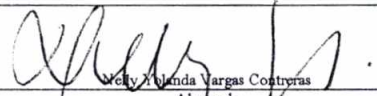
En uso de sus facultades legales, en especial las que le confiere el Decreto Distrital 016 de 2013

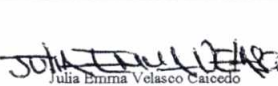
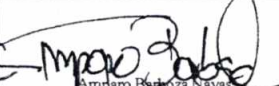
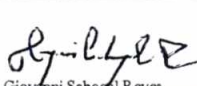
Welly Yulanda Vargas Contreras
Abogada
Subsecretaría de Planeación Territorial

 Julia Emma Velasco Caicedo	 Amparo Barboza Navas	 Giovanni Sabogal Reyes	 William Fernando Camargo Triana
Revisión Arquitectónica Dirección de Servicio al Ciudadano	Directora de Servicio al Ciudadano	Revisión Técnica Dirección de Vías, Transporte y Servicios Públicos	Director de Vías, Transporte y Servicios Públicos

NOTAS DE LA LICENCIA EN CASO DE APROBACIÓN

1. Esta aprobación no ampara las obras de construcción, ampliación, modificación, adecuación, restauración, reforzamiento estructural, demolición y construcción del cerramiento que deban realizarse en el predio para el emplazamiento de los elementos que conforman la estación base de telecomunicaciones inalámbricas. Dicha aprobación está sujeta a las normas vigentes sobre licencias urbanísticas, reconocimiento de edificaciones y legalización de asentamientos humanos expedida por Curador Urbano (Decreto 1469 de 2010).
2. El Ministerio de Comunicaciones mediante la Resolución 001645 del 29 de julio de 2005 (Por la cual se reglamenta el Decreto 195 de 2005), estableció en su Artículo 3o. FUENTES INHERENTEMENTE CONFORMES, lo siguiente:
" ... Además de los emisores que cumplan con los parámetros estipulados en el numeral 3.11 del Decreto 195 de 2005, para los efectos del Decreto 195 de 2005 y de la presente Resolución, se definen como Fuentes inherentemente Conformes, los emisores que emplean los siguientes sistemas y servicios, por cuanto sus campos electromagnéticos emitidos cumplen con los límites de exposición pertinentes y no son necesarias precauciones particulares:
3. • Telefonía Móvil Celular
El Ministerio de Comunicaciones mediante la Resolución 001645 del 29 de julio de 2005 (Por la cual se reglamenta el Decreto 195 de 2005), estableció en su Artículo 3o. FUENTES INHERENTEMENTE CONFORMES, lo siguiente:
" ... Además de los emisores que cumplan con los parámetros estipulados en el numeral 3.11 del Decreto 195 de 2005, para los efectos del Decreto 195 de 2005 y de la presente Resolución, se definen como Fuentes inherentemente Conformes, los emisores que emplean los siguientes sistemas y servicios, por cuanto sus campos electromagnéticos emitidos cumplen con los límites de exposición pertinentes y no son necesarias precauciones particulares:
• Telefonía Móvil Celular
(...)"
Por lo tanto, estos servicios no están obligados a realizar las mediciones que trata el Decreto 195 de 2005, ni a presentar la Declaración de Conformidad de Emisión Electromagnética. Sin embargo, esto no impide al Ministerio de Comunicaciones de revisar periódicamente estos valores e incluir alguno de estos servicios cuando lo crea conveniente".
4. El Decreto Distrital 676 de 2011, reglamentario del Plan Maestro de Telecomunicaciones Decreto 317 de 2006, establece que los predios que se destinen a la instalación de la red de telecomunicaciones inalámbricas, se regirán por las disposiciones urbanísticas y arquitectónicas que allí se contienen y, en lo no previsto en este, por las normas de los decretos de asignación de tratamientos o por las demás normas específicas.
5. Si para el predio que nos ocupa, se expidió la reglamentación específica de conformidad con el Plan de Ordenamiento Territorial, serían aplicables las disposiciones arquitectónicas contenidas en dicha reglamentación.
6. El Decreto Distrital 676 de 2011, no prevé otras limitantes de uso, dado que el establecimiento, la instalación, la expansión, la modificación, la ampliación, la renovación y la utilización de la red de telefonía móvil celular o de cualquiera de sus elementos, constituyen motivo de utilidad pública e interés social.
7. Revisado el proyecto y confrontado con lo establecido en los artículos 12 y 13 del Decreto Distrital 676 del 2011.
8. Constituye condición resolutoria del presente acto administrativo, la acreditación mediante documento idóneo de autoridad competente que la estación de telecomunicaciones inalámbricas autorizada por este, atenta contra la salud, en forma tal, que sea necesario removerla del lugar donde se encuentra ubicada si no se pueden tomar las medidas necesarias para mitigar los efectos nocivos.
9. El presente permiso de aprobación del diseño y ocupación del espacio para la instalación de los elementos que conforman una estación base de la red de telecomunicaciones inalámbricas no genera derechos de propiedad.
10. La presente aprobación se concede sin perjuicio de las acciones y decisiones que instauren o profieran otras autoridades dentro del ámbito de sus competencias.
11. El presente permiso se otorga sin perjuicio del cumplimiento de las normas que expidan los Gobiernos Nacional y Distrital, sobre el emplazamiento de los componentes de las estaciones de telecomunicaciones inalámbricas sobre los elementos que constituyan espacio público, dentro de los términos que dichas normas establezcan.
12. Los documentos anexos y entregados forman parte integral de la presente resolución.
13. "Las estaciones están compuestas por : el cuarto de equipos y el generador, el aire acondicionado, el cuarto de tanque de combustible, la subestación de energía, la caseta de vigilancia, y las respectivas estructuras de soporte de las antenas, tales como torres, mástiles, monopolos y similares." Numeral 5 Artículo 3 del Decreto Distrital 676 de 2011.
14. La presente resolución NO ampara las obras diferentes a las establecidas en el Decreto Distrital 676 del 2011..
15. Art. 3. Resolución 1645 de 29 de Julio de 2005 Mincomunicaciones: "Fuentes inherentemente conformes ... se definen como Fuentes Inherentemente conformes, los emisores que emplean los siguientes sistemas y servicios, por cuanto sus campos electromagnéticos emitidos cumplen con los límites de exposición pertinentes y no son necesarias precauciones particulares : - Telefonía Móvil celular ... Por lo tanto estos servicios no están obligados a realizar las mediciones que trata el decreto 195 de 2005, ni a presentar la Declaración de Conformidad de Emisión Electromagnética. "
16. OTRAS NOTAS

0220 19 MAR. 2013

$$R_{\text{eff}} = 1.20 \times 10^{-3} \text{ m} \quad \text{for } \text{H}_2\text{O} \quad \text{at } 25^\circ\text{C}$$

FACHADA CRA 77

CALLE 71

CARRERA 77

FACHADA CLL 71

0 2 2 0

19 MAR. 2013

	ATC Colombia 	BARRIO BOYACA BCG 0937	CR. 77 No. 71 - 04 TELA 1:1000 COORD. MTS FACHADA
1.- LAT. 4° 41' 30" 2.- LONG. 74° 0' 05"	ESTADO: B.U.B.S. FECHA: AGOSTO 2012 ESTADO: BARRIO BOYACA FECHA: ESTADO: KANTURI FECHA: ESTADO: BARRIO BOYACA FECHA: ESTADO: KANTURI FECHA: ESTADO: BARRIO BOYACA FECHA: ESTADO: KANTURI FECHA:	C M S AGOSTO 2012	PLAN No. 1000 1 CUB: 1000 - 02

MID-1965		MID-1966		MID-1967		MID-1968		MID-1969	
1965	1966	1967	1968	1969	1970	1971	1972	1973	1974
TABLE 1. LA TROPIC MOUNTAIN SUMMIT									
1	August 1965 (peak 2) de 1965	1965	5	125					
2	August 1965 (peak 2) de 1965	1965	5	125					
3	August 1965 (peak 2) de 1965	1965	5	125					
4	August 1965 (peak 2) de 1965	1965	5	125					
5	August 1965 (peak 2) de 1965	1965	5	125					
6	August 1965 (peak 2) de 1965	1965	5	125					
7	August 1965 (peak 2) de 1965	1965	5	125					
8	August 1965 (peak 2) de 1965	1965	5	125					
9	August 1965 (peak 2) de 1965	1965	5	125					
10	August 1965 (peak 2) de 1965	1965	5	125					
11	August 1965 (peak 2) de 1965	1965	5	125					
12	August 1965 (peak 2) de 1965	1965	5	125					
13	August 1965 (peak 2) de 1965	1965	5	125					
14	August 1965 (peak 2) de 1965	1965	5	125					
15	August 1965 (peak 2) de 1965	1965	5	125					
16	August 1965 (peak 2) de 1965	1965	5	125					
17	August 1965 (peak 2) de 1965	1965	5	125					
18	August 1965 (peak 2) de 1965	1965	5	125					
19	August 1965 (peak 2) de 1965	1965	5	125					
20	August 1965 (peak 2) de 1965	1965	5	125					
21	August 1965 (peak 2) de 1965	1965	5	125					
22	August 1965 (peak 2) de 1965	1965	5	125					
23	August 1965 (peak 2) de 1965	1965	5	125					
24	August 1965 (peak 2) de 1965	1965	5	125					
25	August 1965 (peak 2) de 1965	1965	5	125					
26	August 1965 (peak 2) de 1965	1965	5	125					
27	August 1965 (peak 2) de 1965	1965	5	125					
28	August 1965 (peak 2) de 1965	1965	5	125					
29	August 1965 (peak 2) de 1965	1965	5	125					
30	August 1965 (peak 2) de 1965	1965	5	125					
31	August 1965 (peak 2) de 1965	1965	5	125					
32	August 1965 (peak 2) de 1965	1965	5	125					
33	August 1965 (peak 2) de 1965	1965	5	125					
34	August 1965 (peak 2) de 1965	1965	5	125					
35	August 1965 (peak 2) de 1965	1965	5	125					
36	August 1965 (peak 2) de 1965	1965	5	125					
37	August 1965 (peak 2) de 1965	1965	5	125					
38	August 1965 (peak 2) de 1965	1965	5	125					
39	August 1965 (peak 2) de 1965	1965	5	125					
40	August 1965 (peak 2) de 1965	1965	5	125					
41	August 1965 (peak 2) de 1965	1965	5	125					
42	August 1965 (peak 2) de 1965	1965	5	125					
43	August 1965 (peak 2) de 1965	1965	5	125					
44	August 1965 (peak 2) de 1965	1965	5	125					
45	August 1965 (peak 2) de 1965	1965	5	125					
46	August 1965 (peak 2) de 1965	1965	5	125					
47	August 1965 (peak 2) de 1965	1965	5	125					
48	August 1965 (peak 2) de 1965	1965	5	125					
49	August 1965 (peak 2) de 1965	1965	5	125					
50	August 1965 (peak 2) de 1965	1965	5	125					
51	August 1965 (peak 2) de 1965	1965	5	125					
52	August 1965 (peak 2) de 1965	1965	5	125					
53	August 1965 (peak 2) de 1965	1965	5	125					
54	August 1965 (peak 2) de 1965	1965	5	125					
55	August 1965 (peak 2) de 1965	1965	5	125					
56	August 1965 (peak 2) de 1965	1965	5	125					
57	August 1965 (peak 2) de 1965	1965	5	125					
58	August 1965 (peak 2) de 1965	1965	5	125					
59	August 1965 (peak 2) de 1965	1965	5	125					
60	August 1965 (peak 2) de 1965	1965	5	125					
61	August 1965 (peak 2) de 1965	1965	5	125					
62	August 1965 (peak 2) de 1965	1965	5	125					
63	August 1965 (peak 2) de 1965	1965	5	125					
64	August 1965 (peak 2) de 1965	1965	5	125					
65	August 1965 (peak 2) de 1965	1965	5	125					
66	August 1965 (peak 2) de 1965	1965	5	125					
67	August 1965 (peak 2) de 1965	1965	5	125					
68	August 1965 (peak 2) de 1965	1965	5	125					
69	August 1965 (peak 2) de 1965	1965	5	125					
70	August 1965 (peak 2) de 1965	1965	5	125					
71	August 1965 (peak 2) de 1965	1965	5	125					
72	August 1965 (peak 2) de 1965	1965	5	125					
73	August 1965 (peak 2) de 1965	1965	5	125					
74	August 1965 (peak 2) de 1965	1965	5	125					
75	August 1965 (peak 2) de 1965	1965	5	125					
76	August 1965 (peak 2) de 1965	1965	5	125					
77	August 1965 (peak 2) de 1965	1965	5	125					
78	August 1965 (peak 2) de 1965	1965	5	125					
79	August 1965 (peak 2) de 1965	1965	5	125					
80	August 1965 (peak 2) de 1965	1965	5	125					
81	August 1965 (peak 2) de 1965	1965	5	125					
82	August 1965 (peak 2) de 1965	1965	5	125					
83	August 1965 (peak 2) de 1965	1965	5	125					
84	August 1965 (peak 2) de 1965	1965	5	125					
85	August 1965 (peak 2) de 1965	1965	5	125					
86	August 1965 (peak 2) de 1965	1965	5	125					
87	August 1965 (peak 2) de 1965	1965	5	125					
88	August 1965 (peak 2) de 1965	1965	5	125					
89	August 1965 (peak 2) de 1965	1965	5	125					
90	August 1965 (peak 2) de 1965	1965	5	125					
91	August 1965 (peak 2) de 1965	1965	5	125					
92	August 1965 (peak 2) de 1965	1965	5	125					
93	August 1965 (peak 2) de 1965	1965	5	125					
94	August 1965 (peak 2) de 1965	1965	5	125					
95	August 1965 (peak 2) de 1965	1965	5	125					
96	August 1965 (peak 2) de 1965	1965	5	125					
97	August 1965 (peak 2) de 1965	1965	5	125					
98	August 1965 (peak 2) de 1965	1965	5	125					
99	August 1965 (peak 2) de 1965	1965	5	125					
100	August 1965 (peak 2) de 1965	1965	5	125					

PROYECTO DE LEY DE MEDIO AMBIENTE		RECURSOS		RECURSOS	
RECURSOS		RECURSOS		RECURSOS	
RECURSOS		RECURSOS		RECURSOS	
1	Expendido en el primer trimestre de 1977	102,3	102,3		
2	Expendido en el segundo trimestre de 1977	86	86		
3	Expendido en el tercer trimestre de 1977	71	71		
4	Expendido en el cuarto trimestre de 1977	100	100		
5	Expendido en el primer trimestre de 1978	100	100		
6	Expendido en el segundo trimestre de 1978	75	75		
7	Expendido en el tercer trimestre de 1978	86	86		
8	Expendido en el cuarto trimestre de 1978	100	100		
9	Expendido en el primer trimestre de 1979	100	100		
10	Expendido en el segundo trimestre de 1979	75	75		
11	Expendido en el tercer trimestre de 1979	86	86		
12	Expendido en el cuarto trimestre de 1979	100	100		
13	Expendido en el primer trimestre de 1980	100	100		
14	Expendido en el segundo trimestre de 1980	75	75		
15	Expendido en el tercer trimestre de 1980	86	86		
16	Expendido en el cuarto trimestre de 1980	100	100		
17	Expendido en el primer trimestre de 1981	100	100		
18	Expendido en el segundo trimestre de 1981	75	75		
19	Expendido en el tercer trimestre de 1981	86	86		
20	Expendido en el cuarto trimestre de 1981	100	100		
21	Expendido en el primer trimestre de 1982	100	100		
22	Expendido en el segundo trimestre de 1982	75	75		
23	Expendido en el tercer trimestre de 1982	86	86		
24	Expendido en el cuarto trimestre de 1982	100	100		
25	Expendido en el primer trimestre de 1983	100	100		
26	Expendido en el segundo trimestre de 1983	75	75		
27	Expendido en el tercer trimestre de 1983	86	86		
28	Expendido en el cuarto trimestre de 1983	100	100		
29	Expendido en el primer trimestre de 1984	100	100		
30	Expendido en el segundo trimestre de 1984	75	75		
31	Expendido en el tercer trimestre de 1984	86	86		
32	Expendido en el cuarto trimestre de 1984	100	100		
33	Expendido en el primer trimestre de 1985	100	100		
34	Expendido en el segundo trimestre de 1985	75	75		
35	Expendido en el tercer trimestre de 1985	86	86		
36	Expendido en el cuarto trimestre de 1985	100	100		
37	Expendido en el primer trimestre de 1986	100	100		
38	Expendido en el segundo trimestre de 1986	75	75		
39	Expendido en el tercer trimestre de 1986	86	86		
40	Expendido en el cuarto trimestre de 1986	100	100		
41	Expendido en el primer trimestre de 1987	100	100		
42	Expendido en el segundo trimestre de 1987	75	75		
43	Expendido en el tercer trimestre de 1987	86	86		
44	Expendido en el cuarto trimestre de 1987	100	100		
45	Expendido en el primer trimestre de 1988	100	100		
46	Expendido en el segundo trimestre de 1988	75	75		
47	Expendido en el tercer trimestre de 1988	86	86		
48	Expendido en el cuarto trimestre de 1988	100	100		
49	Expendido en el primer trimestre de 1989	100	100		
50	Expendido en el segundo trimestre de 1989	75	75		
51	Expendido en el tercer trimestre de 1989	86	86		
52	Expendido en el cuarto trimestre de 1989	100	100		
53	Expendido en el primer trimestre de 1990	100	100		
54	Expendido en el segundo trimestre de 1990	75	75		
55	Expendido en el tercer trimestre de 1990	86	86		
56	Expendido en el cuarto trimestre de 1990	100	100		
57	Expendido en el primer trimestre de 1991	100	100		
58	Expendido en el segundo trimestre de 1991	75	75		
59	Expendido en el tercer trimestre de 1991	86	86		
60	Expendido en el cuarto trimestre de 1991	100	100		
61	Expendido en el primer trimestre de 1992	100	100		
62	Expendido en el segundo trimestre de 1992	75	75		
63	Expendido en el tercer trimestre de 1992	86	86		
64	Expendido en el cuarto trimestre de 1992	100	100		
65	Expendido en el primer trimestre de 1993	100	100		
66	Expendido en el segundo trimestre de 1993	75	75		
67	Expendido en el tercer trimestre de 1993	86	86		
68	Expendido en el cuarto trimestre de 1993	100	100		
69	Expendido en el primer trimestre de 1994	100	100		
70	Expendido en el segundo trimestre de 1994	75	75		
71	Expendido en el tercer trimestre de 1994	86	86		
72	Expendido en el cuarto trimestre de 1994	100	100		
73	Expendido en el primer trimestre de 1995	100	100		
74	Expendido en el segundo trimestre de 1995	75	75		
75	Expendido en el tercer trimestre de 1995	86	86		
76	Expendido en el cuarto trimestre de 1995	100	100		
77	Expendido en el primer trimestre de 1996	100	100		
78	Expendido en el segundo trimestre de 1996	75	75		
79	Expendido en el tercer trimestre de 1996	86	86		
80	Expendido en el cuarto trimestre de 1996	100	100		
81	Expendido en el primer trimestre de 1997	100	100		
82	Expendido en el segundo trimestre de 1997	75	75		
83	Expendido en el tercer trimestre de 1997	86	86		
84	Expendido en el cuarto trimestre de 1997	100	100		
85	Expendido en el primer trimestre de 1998	100	100		
86	Expendido en el segundo trimestre de 1998	75	75		
87	Expendido en el tercer trimestre de 1998	86	86		
88	Expendido en el cuarto trimestre de 1998	100	100		
89	Expendido en el primer trimestre de 1999	100	100		
90	Expendido en el segundo trimestre de 1999	75	75		
91	Expendido en el tercer trimestre de 1999	86	86		
92	Expendido en el cuarto trimestre de 1999	100	100		
93	Expendido en el primer trimestre de 2000	100	100		
94	Expendido en el segundo trimestre de 2000	75	75		
95	Expendido en el tercer trimestre de 2000	86	86		
96	Expendido en el cuarto trimestre de 2000	100	100		
97	Expendido en el primer trimestre de 2001	100	100		
98	Expendido en el segundo trimestre de 2001	75	75		
99	Expendido en el tercer trimestre de 2001	86	86		
100	Expendido en el cuarto trimestre de 2001	100	100		
101	Expendido en el primer trimestre de 2002	100	100		
102	Expendido en el segundo trimestre de 2002	75	75		
103	Expendido en el tercer trimestre de 2002	86	86		
104	Expendido en el cuarto trimestre de 2002	100	100		
105	Expendido en el primer trimestre de 2003	100	100		
106	Expendido en el segundo trimestre de 2003	75	75		
107	Expendido en el tercer trimestre de 2003	86	86		
108	Expendido en el cuarto trimestre de 2003	100	100		
109	Expendido en el primer trimestre de 2004	100	100		
110	Expendido en el segundo trimestre de 2004	75	75		
111	Expendido en el tercer trimestre de 2004	86	86		
112	Expendido en el cuarto trimestre de 2004	100	100		
113	Expendido en el primer trimestre de 2005	100	100		
114	Expendido en el segundo trimestre de 2005	75	75		
115	Expendido en el tercer trimestre de 2005	86	86		
116	Expendido en el cuarto trimestre de 2005	100	100		
117	Expendido en el primer trimestre de 2006	100	100		
118	Expendido en el segundo trimestre de 2006	75	75		
119	Expendido en el tercer trimestre de 2006	86	86		
120	Expendido en el cuarto trimestre de 2006	100	100		
121	Expendido en el primer trimestre de 2007	100	100		
122	Expendido en el segundo trimestre de 2007	75	75		
123	Expendido en el tercer trimestre de 2007	86	86		
124	Expendido en el cuarto trimestre de 2007	100	100		
125	Expendido en el primer trimestre de 2008	100	100		
126	Expendido en el segundo trimestre de 2008	75	75		
127	Expendido en el tercer trimestre de 2008	86	86		
128	Expendido en el cuarto trimestre de 2008	100	100		
129	Expendido en el primer trimestre de 2009	100	100		
130	Expendido en el segundo trimestre de 2009	75	75		
131	Expendido en el tercer trimestre de 2009	86	86		
132	Expendido en el cuarto trimestre de 2009	100	100		
133	Expendido en el primer trimestre de 2010	100	100		
134	Expendido en el segundo trimestre de 2010	75	75		
135	Expendido en el tercer trimestre de 2010	86	86		
136	Expendido en el cuarto trimestre de 2010	100	100		
137	Expendido en el primer trimestre de 2011	100	100		
138	Expendido en el segundo trimestre de 2011	75	75		
139	Expendido en el tercer trimestre de 2011	86	86		
140	Expendido en el cuarto trimestre de 2011	100	100		
141	Expendido en el primer trimestre de 2012	100	100		
142	Expendido en el segundo trimestre de 2012	75	75		
143	Expendido en el tercer trimestre de 2012	86	86		
144	Expendido en el cuarto trimestre de 2012	100	100		
145	Expendido en el primer trimestre de 2013	100	100		
146	Expendido en el segundo trimestre de 2013	75	75		
147	Expendido en el tercer trimestre de 2013	86	86		
148	Expendido en el cuarto trimestre de 2013	100	100		
149	Expendido en el primer trimestre de 2014	100	100		
150	Expendido en el segundo trimestre de 2014	75	75		
151	Expendido en el tercer trimestre de 2014	86	86		
152	Expendido en el cuarto trimestre de 2014	100	100		
153	Expendido en el primer trimestre de 2015	100	100		
154	Expendido en el segundo trimestre de 2015	75	75		
155	Expendido en el tercer trimestre de 2015	86	86		
156	Expendido en el cuarto trimestre de 2015	100	100		
157	Expendido en el primer trimestre de 2016	100	100		
158	Expendido en el segundo trimestre de 2016	75	75		
159	Expendido en el tercer trimestre de 2016	86	86		
160	Expendido en el cuarto trimestre de 2016	100	100		
161	Expendido en el primer trimestre de 2017	100	100		
162	Expendido en el segundo trimestre de 2017	75	75		
163	Expendido en el tercer trimestre de 2017	86	86		
164	Expendido en el cuarto trimestre de 2017	100	100		
165	Expendido en el primer trimestre de 2018	100	100		
166	Expendido en el segundo trimestre de 2018	75	75		
167	Expendido en el tercer trimestre de 2018	86	86		
168	Expendido en el cuarto trimestre de 2018	100	100		
169	Expendido en el primer trimestre de 2019	100	100		
170	Expendido en el segundo trimestre de 2019	75	75		
171	Expendido en el tercer trimestre de 2019	86	86		
172	Expendido en el cuarto trimestre de 2019	100	100		
173	Expendido en el primer trimestre de 2020	100	100		
174	Expendido en el segundo trimestre de 2020	75	75		
175	Expendido en el tercer trimestre de 2020	86	86		
176	Expendido en el cuarto trimestre de 2020	100	100		
177	Expendido en el primer trimestre de 2021	100	100		
178	Expendido en el segundo trimestre de 2021	75	75		
179	Expendido en el tercer trimestre de 2021	86	86		
180	Expendido en el cuarto trimestre de 2021	100	100		
181	Expendido en el primer trimestre de 2022	100	100		
182	Expendido en el segundo trimestre de 2022	75	75		
183	Expendido en el tercer trimestre de 2022	86	86		
184	Expendido en el cuarto trimestre de 2022	100	100		
185	Expendido en el primer trimestre de 2023	100	100		
186	Expendido en el segundo trimestre de 2023	75	75		
187	Expendido en el tercer trimestre de 2023	86	86		
188	Expendido en el cuarto trimestre de 2023	100	100		
189	Expendido en el primer trimestre de 2024	100	100		
190	Expendido en el segundo trimestre de 2024	75	75		
191	Expendido en el tercer trimestre de 2024	86	86		
192	Expendido en el cuarto trimestre de 2024	100	100		
193	Expendido en el primer trimestre de 2025	100	100		
194	Expendido en el segundo trimestre de 2025	75	75		
195	Expendido en el tercer trimestre de 2025	86	86		
196	Expendido en el cuarto trimestre de 2025	100	100		
197	Expendido en el primer trimestre de 2026	100	100		
198	Expendido en el segundo trimestre de 2026	75	75		
199	Expendido en el tercer trimestre de 2026	86	86		
200	Expendido en el cuarto trimestre de 2026	100	100		
201	Expendido en el primer trimestre de 2027	100	100		
202	Expendido en el segundo trimestre de 2027	75	75		
203	Expendido en el tercer trimestre de 2027	86	86		
204	Expendido en el cuarto trimestre de 2027	100	100		
205	Expendido en el primer trimestre de 2028	100	100		
206	Expendido en el segundo trimestre de 2028	75	75		
207	Expendido en el tercer trimestre de 2028	86	86		
208	Expendido en el cuarto trimestre de 2028	100	100		
209	Expendido en el primer trimestre de 2029	100	100		
210	Expendido en el segundo trimestre de 2029	75	75		
211	Expendido en el tercer trimestre de 2029	86	86		
212	Expendido en el cuarto trimestre de 2029	100	100		
213	Expendido en el primer trimestre de 2030	100	100		
214	Expendido en el segundo trimestre de 2030	75	75		
215	Expendido en el tercer trimestre de 2030	86	86		
216	Expendido en el cuarto trimestre de 2030	100	100		
217	Expendido en el primer trimestre de 2031	100	100		
218	Expendido en el segundo trimestre de 2031	75	75		
219	Expendido en el tercer trimestre de 2031	86	86		
220	Expendido en el cuarto trimestre de 2031	100	100		
221	Expendido en el primer trimestre de 2032	100	100		
222	Expendido en el segundo trimestre de 2032	75	75		
223	Expendido en el tercer trimestre de 2032	86	86		
224	Expendido en el cuarto trimestre de 2032	100	100		
225	Expendido en el primer trimestre de 2033	100	100		
226	Expendido en el segundo trimestre de 2033	75	75		
227	Expendido en el tercer trimestre de 2033	86	86		
228	Expendido en el cuarto trimestre de 2033	100	100		
229	Expendido en el primer trimestre de 2034	100	100		
230	Expendido en el segundo trimestre de 2034	75	75		
231	Expendido en el tercer trimestre de 2034	86	86		
232	Expendido en el cuarto trimestre de 2034	100	100		
233	Expendido en el primer trimestre de 2035	100	100		
234					

[illegible]

CARRERA 77

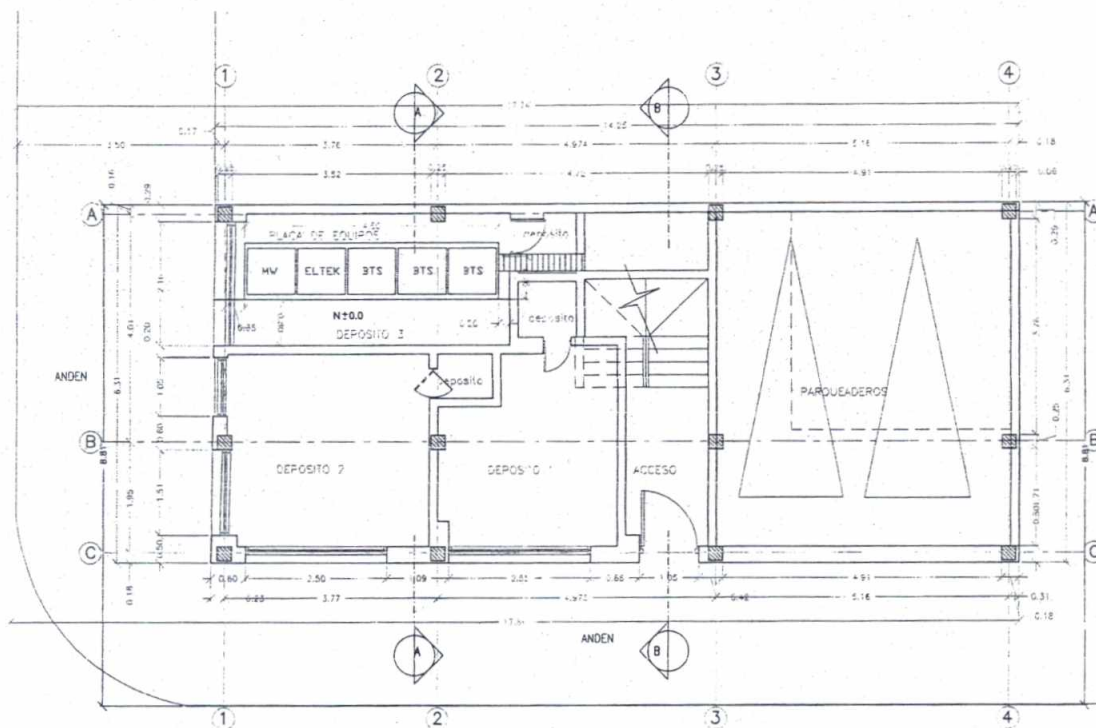

PLANTA PRIMER PISO

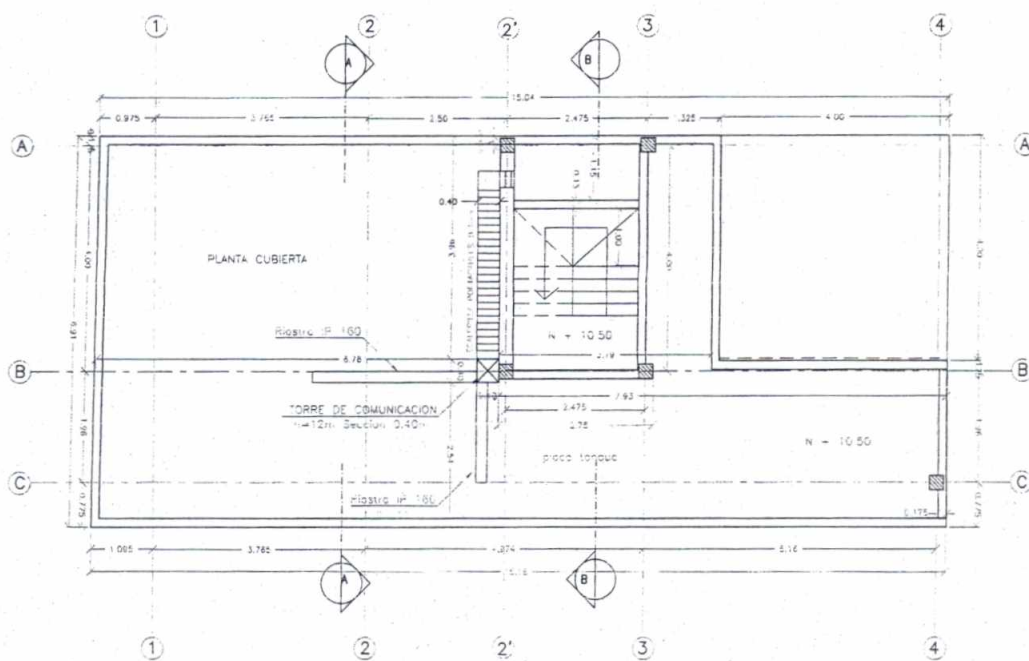

PLANTA DE CUBIERTA

ESPECIFICACIONES GREEN FIELD TORRE 2012

0220

19 MAR. 2013

	ATC Colombia		BARRIO BOYACA	CR. 77 No. 71 - 04
			BOG 0937	
	S.B.S. AGOSTO 2012 BARRIO BOYACA		CMS	PLANTA CUBIERTA PRIMER PISO
	AGOSTO 2012			

PLANTA LOCALIZACIÓN GENERAL

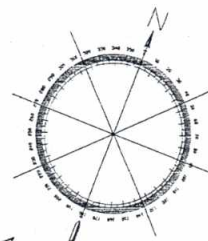

00560362

00560335

00560327

00560336

ESPECIFICACIONES GREEN FIELD TORRE 2012

ESCALA 1:400

0220

19 MAR. 2013

	ATC Colombia		BARRIO BOYACA	CR. 77 No. 71 - 04
			BOG 0937	
S.J.R.S. BARRIO BOYACA CALLE 71 N° 04		AGOSTO 2012	CMS	LOCALIZACION
LAT. 4° 41' 20" LONG. 74° 0' 0"		AGOSTO 2012	4	ING - 02

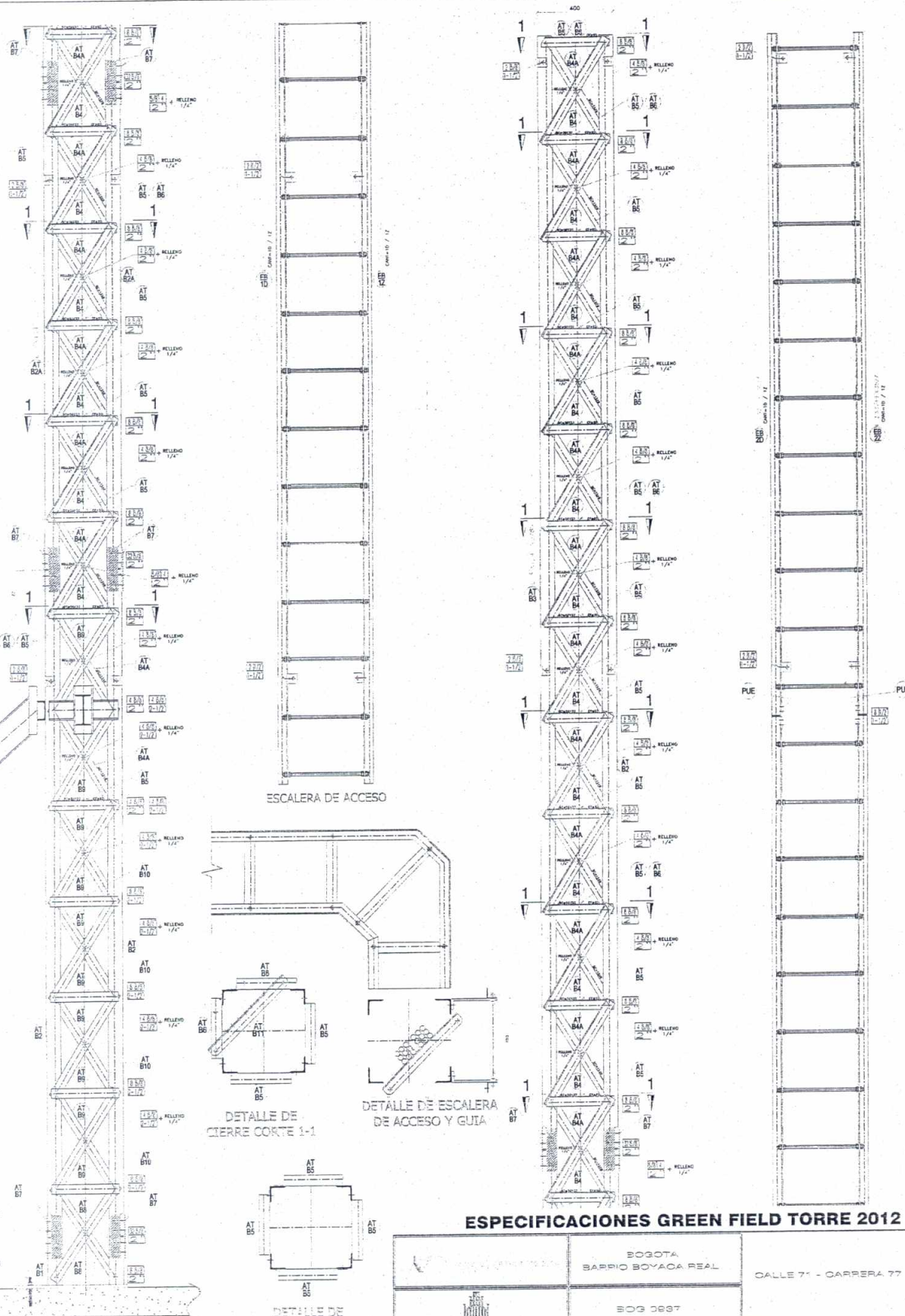

ESPECIFICACIONES GREEN FIELD TORRE 2012

BOGOTÁ BARRIO BOYACÁ REAL	CALLE 71 - CARRERA 77
SOS 3897	SILUETA TORRE 12m
CMS	1/2

022019 MAR. 2013

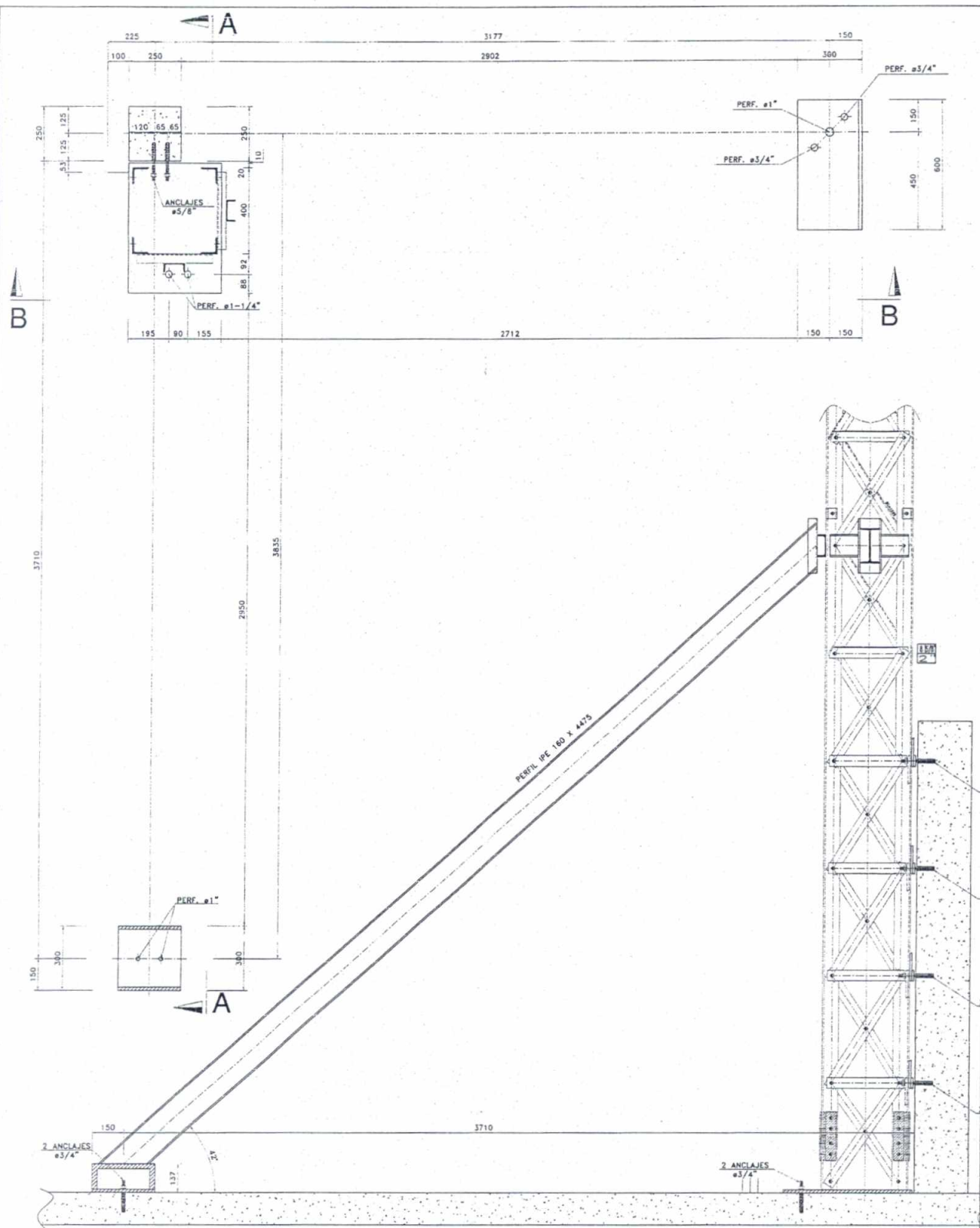

CORTE A-A

0220

19 MAR. 2013

ESPECIFICACIONES GREEN FIELD TORRE 2012

ATC Colombia		BOGOTÁ BARRO ESTACA REAL		CALLE 71 - CARRERA 11	
		100 M2		ESTRUCTURA	
ESTRUCTURA PRESTIGIO JARDINES		FECHA: 31 DE AGOSTO DE 2012		ESTRUCTURA	
PROYECTO: TORRE VERDE 1.000		DISEÑO		PLANTA VERDE 1.000	
ESTRUCTURA PRESTIGIO JARDINES		ESTRUCTURA PRESTIGIO JARDINES		CORTE A-A	
ESTRUCTURA PRESTIGIO JARDINES		ESTRUCTURA PRESTIGIO JARDINES		ESTRUCTURA PRESTIGIO JARDINES	

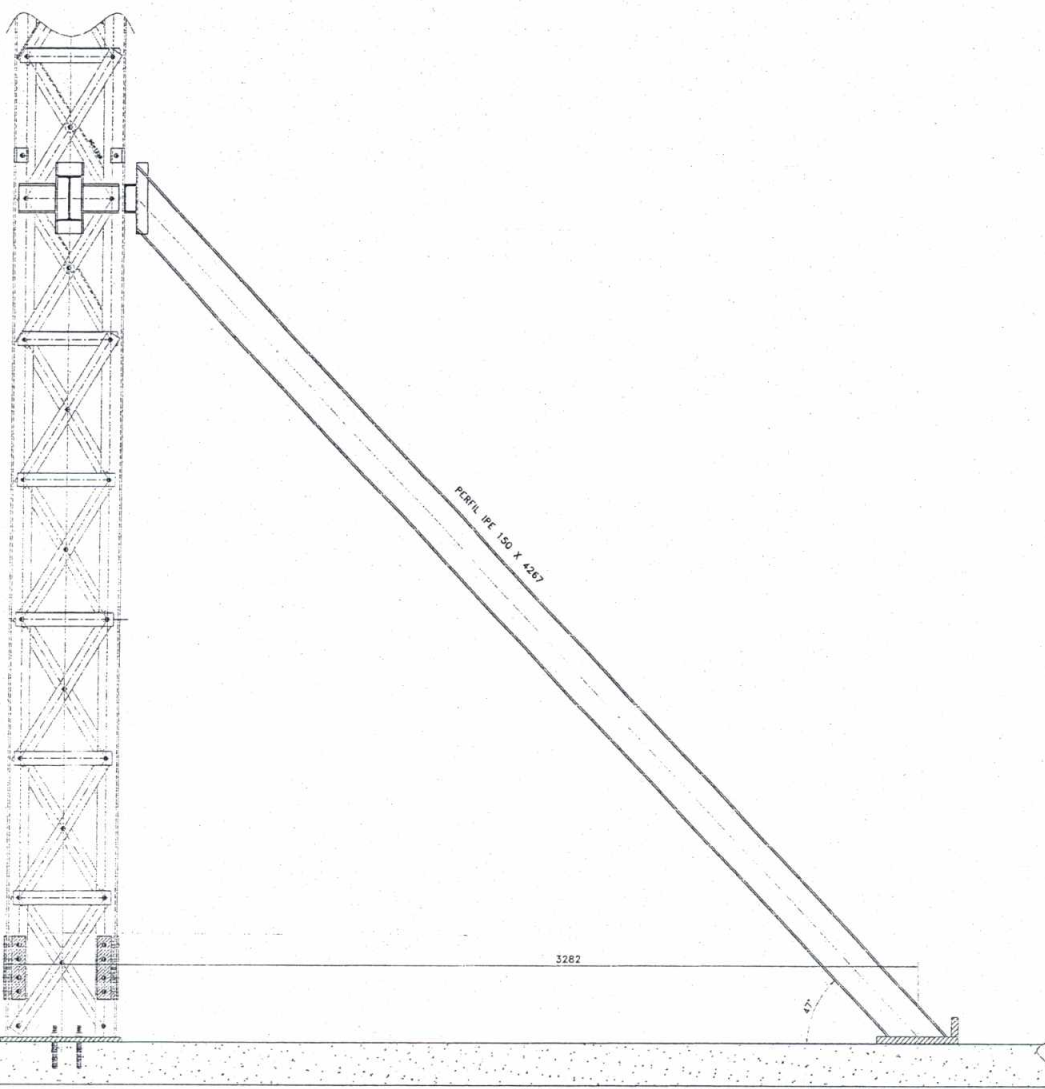
[illegible]