



ALCALDÍA MAYOR
DE BOGOTÁ D. C.
Secretaría Distrital
PLANEACIÓN

RESOLUCIÓN No. **0682** DE 20 **30** Mayo 2012

Por la cual se NIEGA el diseño y ocupación del espacio donde se instalarán los elementos que conforman una Estación de la Red de Telecomunicaciones denominada CELDA CLARET localizada en los predios de la carrera 29 No. 42-02 sur y/o calle 42 Bis Sur No. 28 A-17 y calle 42 Bis Sur No. 28 A-09, barrio "El Claret", Localidad de Rafael Uribe Uribe.

LA SUBSECRETARIA DE PLANEACIÓN TERRITORIAL

Con fundamento en lo dispuesto en el artículo 50 del Código Contencioso Administrativo y en el Artículo 4º literal n. del Decreto Distrital 550 de 2006 y

CONSIDERANDO:

I.- Que la empresa TELEFONICA MOVILES COLOMBIA S.A. con Nit No. 830.037.330-7, representada legalmente por la señora MARTHA ELENA RUIZ DIAZ-GRANADOS, identificada con la cédula de ciudadanía No. 39'775.711 de Usaquén, mediante petición con radicación N° 1-2012-08906 del 24 de febrero de 2012, solicitó a la Secretaría Distrital de Planeación, la aprobación para la localización del diseño y ocupación del espacio para ubicar los elementos que conforman la Estación de Red de Telecomunicaciones, denominada CELDA CLARET localizada en los predios de la carrera 29 No. 42-02 sur y/o calle 42 Bis Sur No. 28 A-17 y calle 42 Bis Sur No. 28 A-09, barrio "El Claret", Localidad de Rafael Uribe Uribe de la Ciudad de Bogotá D.C.

II.- Que los predios de la carrera 29 No. 42-02 sur y/o calle 42 Bis Sur No. 28 A-17 y calle 42 Bis Sur No. 28 A-09 cuentan con la siguiente norma urbanística:

| | |
|-------------------------|--|
| NORMA REGLAMENTARIA: | Decreto 061/97, Decreto 1469/10, Decreto 190 de 2004, Decreto 297 de 2002. REFERENCIAS: 1-2012-08906, 1-2012-12633, 1-2012-16496, 3-2012-02283, 3-2012-04100 |
|-------------------------|--|

| | | | | | | | |
|------------------|-----|-----------------------------|------------|-----------------------------|---|---------------------|--|
| UPZ N°. | 39 | NOMBRE | QUIROGA | | | | |
| DECRETO N° | 297 | FECHA DECRETO (DÍA/MES/AÑO) | 09/07/2002 | | | INTERÉS PATRIMONIAL | No |
| SECTOR NORMATIVO | 12 | SUBSECTOR DE USOS | II | SUBSECTOR DE EDIFICABILIDAD | B | TRATAMIENTO | Consolidación con densificación moderada |

III.- Que el peticionario aportó a la solicitud la siguiente documentación:

| CONCEPTO DE | RADICACIÓN | FAVORABLE | | |
|-----------------------|-------------------------|-----------|----|-----|
| | | SI | NO | N/A |
| VIAS | | | | X |
| INSTITUTO CULTURAL | DISTRITAL DE PATRIMONIO | | | X |

APLICA CUANDO LA ESTACIÓN DE TELECOMUNICACIONES SE UBICA EN INMUEBLE CON CARÁCTER DE BIEN DE INTERÉS CULTURAL.

BOG BOGOTÁ
GOBIERNO DE LA CIUDAD



ALCALDÍA MAYOR
DE BOGOTÁ D. C.
Secretaría Distrital
PLANEACIÓN

RESOLUCIÓN No. 0682

DE 20 30 MAYO 2012

Por la cual se NIEGA el diseño y ocupación del espacio donde se instalarán los elementos que conforman una Estación de la Red de Telecomunicaciones denominada CELDA CLARET localizada en los predios de la carrera 29 No. 42-02 sur y/o calle 42 Bis Sur No. 28 A-17 y calle 42 Bis Sur No. 28 A-09, barrio "El Claret", Localidad de Rafael Uribe Uribe.

| | | | | | | |
|--|---------------------------------|------------------------------|-----------------|------------------------|------------------------|--------|
| PUBLICACIÓN EN DE DIARIO AMPLIA CIRCULACIÓN | DIARIO | LA REPUBLICA | | | | |
| | FECHA | 06/03/12 | | ALTURA APROBADA | | |
| | RADICADO | 1-2012-12633 | | N/A | | |
| | FECHA RADICADO EN SDP | 14/03/12 | | | | |
| | FOLIOS | 2 | | | | |
| COMUNICACIÓN A VECINOS COLINDANTES | DIRECCIÓN | CORREO CERTIFICADO | | RADICACIÓN ANTE LA SDP | | FOLIOS |
| | | FECHA ENVÍO (DÍA/MES/AÑO) | # CERTIFICACIÓN | NÚMERO | FECHA (DÍA/MES/AÑO) | |
| NORTE | Vía pública: calle 42 Bis Sur | N/A | N/A | N/A | N/A | N/A |
| SUR | Carrera 29 No. 42-04/06/08 Sur | 08/03/12 | 1056755366 | 1-2012-12633 | 14/03/12 | 2 |
| | Transversal 25 No. 42-05/07 Sur | 08/03/12 | 1056755365 | 1-2012-12633 | 14/03/12 | 2 |
| ORIENTE | Vía pública: transversal 25 | N/A | N/A | N/A | N/A | N/A |
| OCCIDENTE | Vía pública: carrera 29 | N/A | N/A | N/A | N/A | N/A |

IV.- Que la ciudadanía presentó inquietudes y/o oposiciones a la solicitud, mediante los siguientes oficios, que tuvieron la correspondiente respuesta de la Secretaría Distrital de Planeación:

| INQUIETUDES DE LA CIUDADANÍA RELACIONADAS CON ESTA SOLICITUD | | | | |
|--|---------------------------------|---------------|-----------------------------------|-----------------|
| NOMBRE CIUDADANO | NÚMERO DE RADICACIÓN DE ENTRADA | FECHA ENTRADA | NÚMERO DE RADICACIÓN DE RESPUESTA | FECHA RESPUESTA |
| No se presentaron | | | | |

V.- Que dentro del estudio de la solicitud, la Secretaría Distrital de Planeación emitió las siguientes observaciones:

| |
|--|
| OBSERVACIONES TÉCNICAS, ARQUITECTÓNICAS Y URBANÍSTICAS : |
| N/A |

VI.- Que conforme al Decreto 190 de 2004 y Decreto 297 de 2002, que reglamentó la UPZ No. 39- Quiroga, los predios de la carrera 29 No. 42-02 sur y/o calle 42 Bis Sur No. 28 A-17 y calle 42 Bis Sur No. 28 A-09 se encuentran en una zona de uso residencial con actividad económica en la vivienda, y en consecuencia, al no tratarse de una zona de uso residencial neto, a la propuesta no le aplica la restricción de localización de estaciones de telecomunicaciones contemplada en el artículo 3° del Acuerdo 339 de 2008.

VII.- Que la Secretaría Distrital de Planeación, mediante oficio N° 2-2012-12205 del 20 de marzo de 2012, emitió al peticionario el Acta de Observaciones y Correcciones, en donde se encuentran los siguientes requerimientos:





ALCALDÍA MAYOR
DE BOGOTÁ D. C.
Secretaría Distrital
PLANEACIÓN

RESOLUCIÓN No. **0682** DE 20 **30** MAYO 2012

Por la cual se NIEGA el diseño y ocupación del espacio donde se instalarán los elementos que conforman una Estación de la Red de Telecomunicaciones denominada CELDA CLARET localizada en los predios de la carrera 29 No. 42-02 sur y/o calle 42 Bis Sur No. 28 A-17 y calle 42 Bis Sur No. 28 A-09, barrio "El Claret", Localidad de Rafael Uribe Uribe.

1. *Corregir, aclarar y/o completar la siguiente información solicitada en el formulario oficial F-14:*
 - (...)
 - c. *Ajustar los números de lotes (B-6) y manzana (B-7) conforme a la respectiva licencia de englobe y/o construcción.*
 - (...)
 - g. *Corregir el número e identificación de los equipos relacionados en la descripción del proyecto, lo cual debe coincidir con los registrados en los planos de la propuesta.*
 - (...)
 - n. *Anexar la autorización de la Aeronáutica Civil, que incluya la nomenclatura de los dos predios donde se propone instalar la estación de telecomunicaciones. El documento aportado presenta solo la nomenclatura: calle 42 Bis No. 28 A-09 y ésta no coincide con ninguna de las nomenclaturas de los dos predios.*
2. *Anexar la licencia de construcción del edificio donde se propone ubicar la estación de telecomunicaciones, que incluya a los dos predios, junto con sus respectivos planos aprobados, los cuales no fueron ubicados en el archivo general de esta Secretaría. Lo anterior, con el fin de verificar el cumplimiento de la norma contenida en el artículo 16, numeral 2°, del decreto 195 de 2005 y teniendo en cuenta que la propuesta contempla la instalación de una estación de telecomunicaciones sobre la terraza de un edificio de cuatro pisos, construido sobre dos (2) predios diferentes según la manzana catastral n° 230813.*
3. *Las condiciones del edificio registradas en la licencia de construcción y en sus planos aprobados, requeridos en el anterior punto, deben coincidir con las registradas en el plano de la propuesta, con excepción de los elementos que conforman la estación de telecomunicaciones. En caso contrario, debe anexarse la respectiva licencia de modificación, según lo reglamenta el mismo artículo 16 del decreto 195 de 2005".*

VIII.- Que la sociedad TELEFÓNICA MÓVILES COLOMBIA S.A., mediante oficio N° 1-2012-12633 del 14 de marzo de 2012, anexó las cartas informativas a vecinos y certificaciones de envío de las mismas, así como la página original del periódico donde se informó de la solicitud cursada ante esta Secretaría.

IX. Que la sociedad TELEFÓNICA MÓVILES COLOMBIA S.A., mediante oficio No. 1-2012-16496 del 11 de abril de 2012, respondió el acta de observaciones y correcciones, respondiendo, a los requerimientos urbanísticos y arquitectónicos No. 1, 2, y 3, lo siguiente:

"1. Se corrige, aclara y/o completar la siguiente información solicitada en el formulario oficial F-14:



mo



ALCALDÍA MAYOR
DE BOGOTÁ D.C.
Secretaría Distrital
PLANEACIÓN

RESOLUCIÓN No. 0682

DE 20

30 MAYO 2012

Por la cual se NIEGA el diseño y ocupación del espacio donde se instalarán los elementos que conforman una Estación de la Red de Telecomunicaciones denominada CELDA CLARET localizada en los predios de la carrera 29 No. 42-02 sur y/o calle 42 Bis Sur No. 28 A-17 y calle 42 Bis Sur No. 28 A-09, barrio "El Claret", Localidad de Rafael Uribe Uribe.

- c. *Por ser construcción de más de 20 años, en su momento se construyó en dos predios, los cuales a la fecha son de propiedad de la señora Cecilia Camargo Cuellar, adicionalmente, y como lo enuncia el decreto 676 de 29 de diciembre de 2011, damos cumplimiento en su totalidad a lo dispuesto en el artículo 14, como también en el artículo 13 "NORMAS URBANÍSTICAS Y ARQUITECTÓNICAS", numeral 2.*
- (...)
- g. *Se corrige el número de identificación de los equipos relacionados en la descripción del proyecto, los cuales coinciden con los registrados en el plano PL-1, plano de la propuesta.*
- (...)
- n. *El 16 de junio de 2010, mediante oficio de radicado 2010028326 se solicitó permiso de altura para el sitio ubicado en la calle 42 Bis Sur No. 28 A-09- se adjunta copia del radicado- demostrando que la dirección del permiso de altura fue error de transcripción por parte de los funcionarios de la Aeronáutica Civil, permiso de altura expedido por la Aeronáutica Civil No. 4400-IA-2010028327 del 29 de julio de 2010, esta dirección del radicado hace parte de uno de los dos predios donde está construido el edificio, pero de igual manera, adjuntamos corrección de dirección expedida por la Aeronáutica Civil.*
2. *El decreto 676 (de 2011), en su artículo 13, numeral 2, enuncia "Para el caso de ubicación de los elementos de las estaciones de telecomunicaciones inalámbricas en azoteas o placas de cubiertas de edificios, se deben cumplir las siguientes disposiciones", condiciones establecidas en los literales a, b, c, d, e, f, g y h, para lo que se cumple con lo establecido en este artículo, por lo tanto, la licencia de construcción del edificio, no es requerida para el permiso de instalación y adecuación de una estación base de telefonía celular.*
3. *Es importante aclarar que en ningún momento Telefónica Móviles Colombia S.A. pretende modificar las condiciones arquitectónicas y estructurales del edificio, por lo tanto no habrá necesidad de tramitar licencia modificatoria para el edificio".*

X.- Que una vez revisada la documentación aportada por la sociedad TELEFÓNICA MÓVILES COLOMBIA S.A., mediante las radicaciones N° 1-2012-08906 del 24 de febrero de 2012, 1-2012-12633 del 14 de marzo de 2012 y 1-2012-16496 del 11 de abril de 2012, se encontró que cumplió con la totalidad de los requerimientos técnicos y jurídicos solicitados por la Dirección de Vías, Transporte y Servicios Públicos, según memorando n° 3-2012-04100 del 3 de mayo de 2012, emitido por esa Dirección.

X.- Que revisado el cumplimiento de los requisitos urbanísticos y arquitectónicos por parte de la Dirección de Servicio al Ciudadano, se encontró que no cumplió con los siguientes:

1. No corrigió, aclaró y/o complementó la siguiente información solicitada en el formulario oficial F-14:



ALCALDÍA MAYOR
DE BOGOTÁ D. C.
Secretaría Distrital
PLANEACIÓN

RESOLUCIÓN No. 0682 DE 20 30 MAYO 2012

Por la cual se NIEGA el diseño y ocupación del espacio donde se instalarán los elementos que conforman una Estación de la Red de Telecomunicaciones denominada CELDA CLARET localizada en los predios de la carrera 29 No. 42-02 sur y/o calle 42 Bis Sur No. 28 A-17 y calle 42 Bis Sur No. 28 A-09, barrio “El Claret”, Localidad de Rafael Uribe Uribe.

- c. No ajustó los linderos de los predios (B-11) conforme a la respectiva licencia de construcción, ya que no aportó la citada licencia que apruebe o legalice el englobe y/o la construcción del edificio en los dos predios identificados con las nomenclaturas carrera 29 No. 42-02 sur y/o calle 42 Bis Sur No. 28 A-17 y calle 42 Bis Sur No. 28 A-09, que muestra el plano PL-1. La mención por parte del peticionario, de la norma contemplada en el decreto 676 del 29 de diciembre de 2001, no aplica para el presente caso, toda vez que en la fecha de radicación de la solicitud, 24 de febrero de 2012, el citado decreto no se encontraba vigente. Así lo confirma el artículo 24 del mismo, el cual estipula que “*El presente decreto rige a partir de los dos (2) meses siguientes a la fecha de su publicación en el Registro Distrital*”. Teniendo en cuenta que el decreto 676 de 2011 fue publicado en el Registro Distrital No. 4804 del 30 de diciembre de 2011, su vigencia empieza el 29 de febrero de 2012, cinco días después de radicada la solicitud en estudio
- g. No corrigió el número e identificación de los equipos relacionados en la descripción del proyecto, lo cual no coincide con los registrados en los planos de la propuesta, toda vez que en el primer documento figuran, entre otros, dos (2) antenas MW y tres (3) gabinetes GSM, mientras que en el plano PL-1 se registran una (1) antena MW y tres (3) gabinetes BTS.
- n. No anexó la autorización de la Aeronáutica Civil, que incluya la nomenclatura precisa y completa de los dos predios donde se propone instalar la estación de telecomunicaciones, y que corresponden a la carrera 29 No. 42-02 sur y/o calle 42 Bis Sur No. 28 A-17 y calle 42 Bis Sur No. 28 A-09. El documento aportado e identificado con el n° 4400-IA-2010028327 del 29 de julio de 2010, presenta solo la nomenclatura: calle 42 Bis No. 28 A-09 y la misma no coincide con ninguna de las nomenclaturas antes citadas.

La “*corrección de dirección expedida por la Aeronáutica Civil*” que menciona el peticionario en el oficio 1-2012-16496 del 11 de abril de 2012, no viene adjunta al mismo, encontrándose dentro del expediente únicamente la copia de un oficio del 3 de abril de 2012, sucrito por el señor Miguel Olarte, con el cual solicita a la Aeronáutica Civil la corrección de la nomenclatura del predio.

Cabe mencionar que desde la fecha de expedición del documento n° 4400-IA-2010028327 del 29 de julio de 2010 y la presentación de la solicitud No. 1-2012-08906 del 24 de febrero de 2012, transcurrieron 19 meses, dentro de los cuales el peticionario pudo solicitar la corrección del documento expedido por la Aeronáutica Civil, por lo que no es aceptable trasladar toda la responsabilidad del supuesto error y de la demora en su corrección a dicha entidad.

- 2. No anexó la licencia de construcción del edificio donde se propone ubicar la estación de telecomunicaciones, que incluya a los dos predios, junto con sus respectivos planos aprobados. La mención por parte del peticionario, de la norma contemplada en el decreto 676 del 29 de diciembre de 2001, no aplica para el presente caso, toda vez que en la fecha de radicación de la solicitud, 24 de febrero de 2012, el citado decreto no se encontraba vigente.

BOGOTÁ
GOBIERNO DE LA CIUDAD

ad



ALCALDÍA MAYOR
DE BOGOTÁ D. C.
Secretaría Distrital
PLANEACIÓN

RESOLUCIÓN No. 0682

DE 20

30 MAYO 2012

Por la cual se NIEGA el diseño y ocupación del espacio donde se instalarán los elementos que conforman una Estación de la Red de Telecomunicaciones denominada CELDA CLARET localizada en los predios de la carrera 29 No. 42-02 sur y/o calle 42 Bis Sur No. 28 A-17 y calle 42 Bis Sur No. 28 A-09, barrio “El Claret”, Localidad de Rafael Uribe Uribe.

Así lo confirma el artículo 24 del mismo, el cual estipula que “*El presente decreto rige a partir de los dos (2) meses siguientes a la fecha de su publicación en el Registro Distrital*”. Teniendo en cuenta que el decreto 676 de 2011 fue publicado en el Registro Distrital No. 4804 del 30 de diciembre de 2011, su vigencia empieza el 29 de febrero de 2012, cinco días después de radicada la solicitud en estudio. En consideración de lo anterior, la norma vigente en la época de radicación de la solicitud en estudio, era el decreto 061 de 1997.

Sobre la pertinencia de presentar la licencia de construcción de los edificios donde se propone ubicar la estación de telecomunicaciones, la Dirección de Análisis y Conceptos Jurídicos de la Secretaría Distrital de Planeación emitió el concepto No. 3-2011-02767 del 8 de marzo de 2011, el cual estipula:

“...si bien el artículo 11° del Decreto Nacional 1469 de 2010 exceptúa de la expedición de licencia de construcción, cuando se trate de estructuras especiales tales como puentes, torres de transmisión, torres y equipos industriales, muelles, estructuras hidráulicas entre otras, se refiere a la estructura en sí misma y no a las edificaciones convencionales donde sean instaladas, pues estas deben cumplir con todas las normas urbanísticas que le apliquen.

En segundo lugar, el artículo 16 del Decreto Nacional 195 de 2005¹ establece los requisitos para la instalación de las estaciones radioeléctricas en los siguientes términos:

“ARTÍCULO 16. REQUISITOS ÚNICOS PARA LA INSTALACIÓN DE ESTACIONES RADIOELÉCTRICAS EN TELECOMUNICACIONES. *En adelante para la instalación de Estaciones Radioeléctricas para aquellos que operen infraestructura de telecomunicaciones, y para los trámites, que se surtan ante los diferentes entes territoriales, se deberá relacionar la siguiente información:*

1. Acreditación del Título Habilitante para la prestación del servicio y/o actividad, bien sea la ley directamente, o licencia, permiso o contrato de concesión para la prestación de servicios y/o actividades de telecomunicaciones, según sea el caso.

2. Plano de localización e identificación del predio o predios por coordenadas oficiales del país, de acuerdo con las publicaciones cartográficas del Instituto Geográfico Agustín Codazzi y/o levantamientos topográficos certificados, indicando con precisión la elevación del terreno sobre el cual se instalará la estación, la ubicación, distribución y altura de las torres, antenas y demás elementos objeto de instalación y la localización de la señalización de diferenciación de zonas, todo ello mostrando claramente la dimensión y/o tamaño de las instalaciones. Adicionalmente, se debe incluir la relación de los predios colindantes con sus direcciones exactas y los estudios que acrediten la viabilidad de las obras civiles para la instalación de las torres soporte de antenas.

¹ Decreto 195 de 2005. (Enero 31). Diario oficial no. 45.808 de 31 de enero de 2005. Ministerio de Comunicaciones. “Por el cual se adoptan límites de exposición de las personas a campos electromagnéticos, se adecuan procedimientos para la instalación de estaciones radioeléctricas y se dictan otras disposiciones”.



ALCALDÍA MAYOR
DE BOGOTÁ D. C.
Secretaría Distrital
PLANEACIÓN

RESOLUCIÓN No. 0682 DE 20 30 Mayo 2012

Por la cual se NIEGA el diseño y ocupación del espacio donde se instalarán los elementos que conforman una Estación de la Red de Telecomunicaciones denominada CELDA CLARET localizada en los predios de la carrera 29 No. 42-02 sur y/o calle 42 Bis Sur No. 28 A-17 y calle 42 Bis Sur No. 28 A-09, barrio "El Claret", Localidad de Rafael Uribe Uribe.

Cuando sea necesario adelantar obras de construcción, ampliación, modificación o demolición de edificaciones, se deberá adjuntar la respectiva licencia de construcción expedida por el curador urbano o la autoridad municipal o distrital competente.

3. El prestador de servicios y/o actividades de telecomunicaciones debe presentar ante la entidad territorial correspondiente (distrito o municipio), dentro de los veinte (20) días hábiles siguientes a su instalación copia, de la Declaración de Conformidad Emisión Radioeléctrica, DCER, con sello de recibido del Ministerio de Comunicaciones, que incluya la estación radioeléctrica a instalar.

PARÁGRAFO 1o. Los procedimientos que conforme a las normas vigentes deben surtirse ante el Ministerio de Comunicaciones, cuando se refiera al uso del espectro electromagnético; la Aeronáutica Civil de Colombia, en cuanto al permiso de instalación de Estaciones Radioeléctricas; el Ministerio de Ambiente, Vivienda y Desarrollo Territorial o las Corporaciones Autónomas Regionales, cuando se requiera licencia, permiso u otra autorización de tipo ambiental; y ante los curadores urbanos y las Oficinas de Planeación de los Municipios y Distritos para las licencias de construcción y/o de ocupación del espacio público, en su caso, serán los únicos trámites para la instalación de Estaciones Radioeléctricas de Telecomunicaciones.

PARÁGRAFO 2o. Quienes presten servicios y/o actividades de telecomunicaciones, deberán ubicar las estaciones radioeléctricas, de acuerdo con los reglamentos aeronáuticos y demás normas expedidas por la Unidad Administrativa Especial de Aeronáutica Civil, UAEAC. (Negrillas y subrayas fuera de texto)

En el mismo sentido, el Decreto Distrital 061 de 1997 contiene las normas urbanísticas y arquitectónicas para la aprobación y diseño de la instalación de los elementos que conforman las estaciones de la red de telecomunicaciones inalámbricas. En su artículo 3° y 7° dispone lo siguiente:

"Artículo 3°.- Los predios que se destinen a la instalación de los elementos de la red de telecomunicaciones inalámbricas se rigen por las disposiciones del presente Decreto y, en lo no previsto en éste, por las normas de los decretos de asignación de tratamientos.

(....)

Artículo 7°.- La solicitud de aprobación del diseño para la instalación de los elementos que conforman una estación de la red de telecomunicaciones inalámbricas, debe presentarla el propietario, poseedor o tenedor del predio ante el Departamento Administrativo de Planeación Distrital, en el formulario que adopte dicha entidad. Con este formulario se aportarán los siguientes documentos:

1. Copia del folio de matrícula inmobiliaria.
2. Plano de la planta, el corte y la localización, en el que se indiquen las edificaciones vecinas, las dimensiones de predios, la distribución y altura de cada elemento, los aislamientos, antejardines, todo ello debidamente acotado, y el diseño del espacio público.
3. **El estudio y evaluación de cargas, capacidad portante y sísmica de los elementos construidos**, con la respectiva acta de responsabilidades firmada por el ingeniero responsable, y el memorial de responsabilidades en el caso de, las estructuras prefabricadas, tales como torres, monopolos y similares.
4. Certificado de existencia y representación legal (según el caso).

BOGOTÁ
GOBIERNO DE LA CIUDAD

md



ALCALDÍA MAYOR
DE BOGOTÁ D. C.
Secretaría Distrital
PLANEACIÓN

RESOLUCIÓN No. 0682

DE 20

30 Mayo 2012

Por la cual se NIEGA el diseño y ocupación del espacio donde se instalarán los elementos que conforman una Estación de la Red de Telecomunicaciones denominada CELDA CLARET localizada en los predios de la carrera 29 No. 42-02 sur y/o calle 42 Bis Sur No. 28 A-17 y calle 42 Bis Sur No. 28 A-09, barrio "El Claret", Localidad de Rafael Uribe Uribe.

5. Documento que acredite la calidad con que se está actuando." (Negrillas y subrayas fuera de texto).

De lo anterior se colige que para la instalación de red de telecomunicaciones inalámbricas, es necesario que el solicitante allegue la licencia de construcción para la verificación de que la propuesta cumple con la norma urbanística y arquitectónica, y adicionalmente, que el proyecto presentado no implica una ampliación, modificación o demolición de las condiciones originales de la edificación, porque en caso tal se debe aportar la respectiva autorización expedida por la Curaduría Urbana.

Por lo anterior, esta Dirección considera que le asiste razón a la Dirección de Servicio al Ciudadano en solicitar la Licencia de Construcción teniendo en cuenta que si bien es cierto las empresas encargadas de prestar este servicio tienen la necesidad de prestarlo con cobertura y amplitud de señal, no es menos cierto que no puede pasar por alto las normas urbanísticas distritales".

Cabe aclarar que el Decreto Nacional No. 195 de 2005, que menciona el anterior concepto jurídico, no ha sido modificado ni derogado por el Decreto Distrital 676 de 2011 ni por algún otro acto administrativo, y por consiguiente, sus normas continúan vigentes y son plenamente aplicables a todas las instalaciones de estaciones radioeléctricas de telecomunicaciones.

3. Al no aportarse la licencia de construcción el edificio, solicitada en el requerimiento urbanístico No. 2, no fue posible revisar si las condiciones del edificio registradas en la licencia de construcción y en sus planos aprobados, coinciden con las registradas en el plano de la propuesta, con excepción de los elementos que conforman la estación de telecomunicaciones. Por lo tanto, el peticionario no aportó la documentación requerida para verificar el cumplimiento de la norma contenida en el artículo 16 del decreto 195 de 2005.

En mérito de lo expuesto,

RESUELVE:

ARTICULO PRIMERO: NEGAR la solicitud de la empresa TELEFONICA MOVILES COLOMBIA S.A., para el diseño y ocupación del espacio donde se instalarán los elementos que conforman una Estación de la Red de Telecomunicaciones denominada CELDA CLARET, a localizarse en los predios de la carrera 29 No. 42-02 sur y/o calle 42 Bis Sur No. 28 A-17 y calle 42 Bis Sur No. 28 A-09, barrio "El Claret", Localidad de Rafael Uribe Uribe, por no dar cumplimiento a la totalidad de los requerimientos efectuados por la Secretaría Distrital de Planeación, según oficio No. 2-2012-12205 del 20 de marzo de 2012.

ARTÍCULO SEGUNDO: Forman parte de la presente resolución, los planos "PL-1 planos generales", "M-01-1 Plataforma para la torre", "ECLARESTR-EST-1 Detalles de Anclajes y plataformas" y "IM-TAC10m-120-MI", debidamente firmados y no aprobados, que se anexan a la misma.

BOG BOGOTÁ
GOBIERNO DE LA CIUDAD



ALCALDÍA MAYOR
DE BOGOTÁ D. C.
Secretaría Distrital
PLANEACIÓN

RESOLUCIÓN No. 0682 DE 20 30 MAYO 2012

Por la cual se NIEGA el diseño y ocupación del espacio donde se instalarán los elementos que conforman una Estación de la Red de Telecomunicaciones denominada CELDA CLARET localizada en los predios de la carrera 29 No. 42-02 sur y/o calle 42 Bis Sur No. 28 A-17 y calle 42 Bis Sur No. 28 A-09, barrio "El Claret", Localidad de Rafael Uribe Uribe.

ARTÍCULO TERCERO: Notificar el contenido de la presente decisión al señor VICTOR HUGO CALDERÓN JARAMILLO, identificado con la cédula de ciudadanía No. 19.479.722 de Bogotá, y Tarjeta Profesional de Abogado No.53.381 del CSJ, o a quien éste autorice, indicándole que contra la presente decisión procede el recurso de reposición ante el (la) Subsecretario (a) de Planeación Territorial de la SECRETARÍA DISTRITAL DE PLANEACIÓN, y el de apelación ante el (la) Secretario (a) de la SECRETARÍA DISTRITAL DE PLANEACIÓN, los que deben ser interpuestos, en el acto de la notificación personal, o dentro de los cinco (5) días hábiles siguientes a la fecha de ésta.





PUBLÍQUESE, COMUNÍQUESE Y CÚMPLASE

Dado en Bogotá, D.C., a los 30 MAYO 2012) días del mes de _____ de dos mil ____ (20 ____).

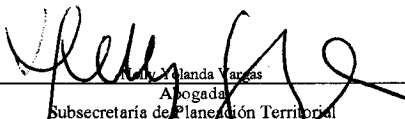

LILIANA MARÍA OSPINA ARIAS.
SUBSECRETARIA DE PLANEACIÓN TERRITORIAL

En uso de sus facultades legales, en especial las que le confiere el decreto 550 de 2006

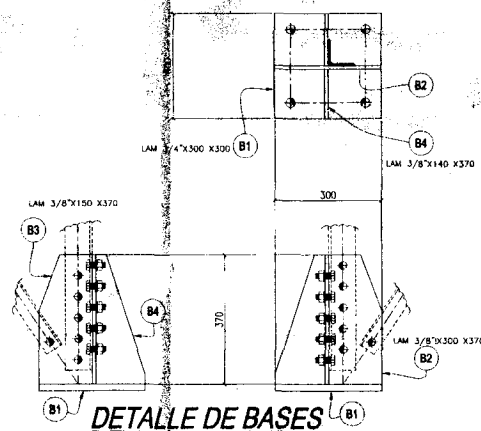
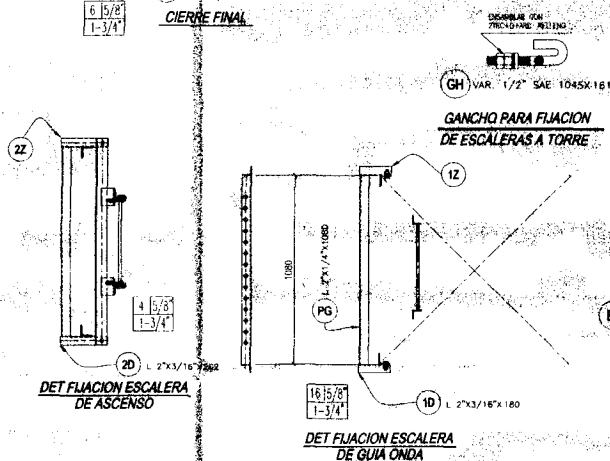
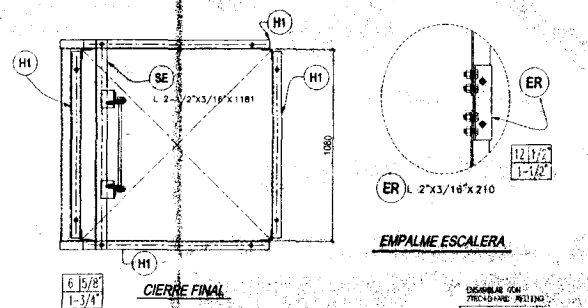
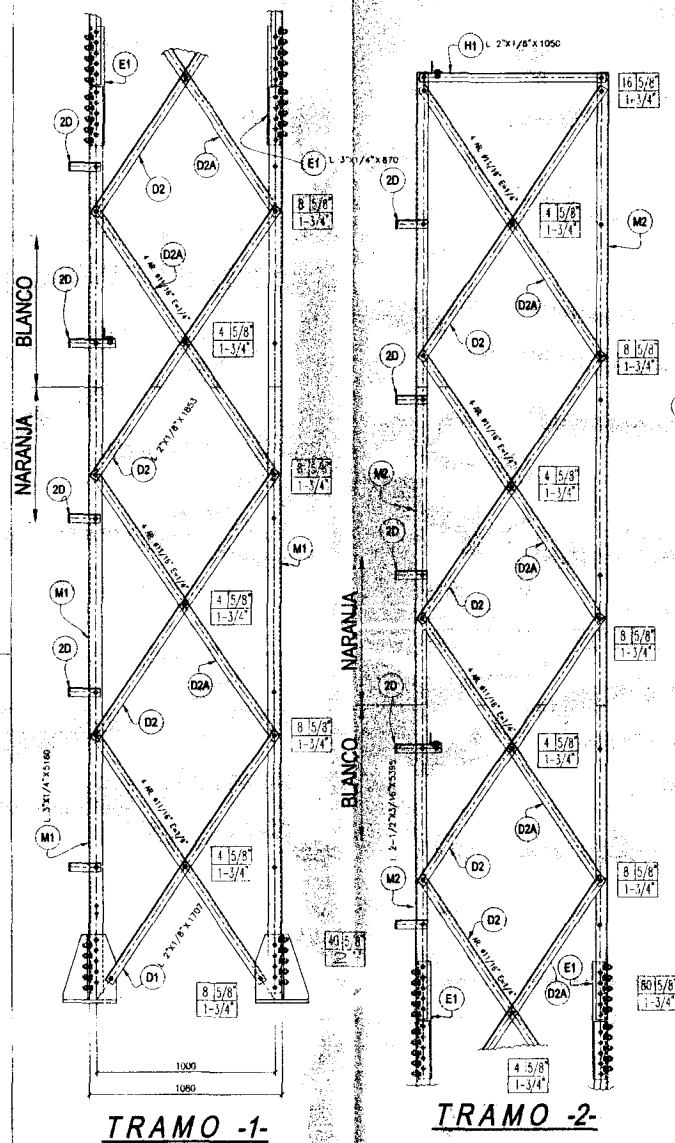

Amparo Barboza Navas
Abogada
Subsecretaria de Planeación Territorial

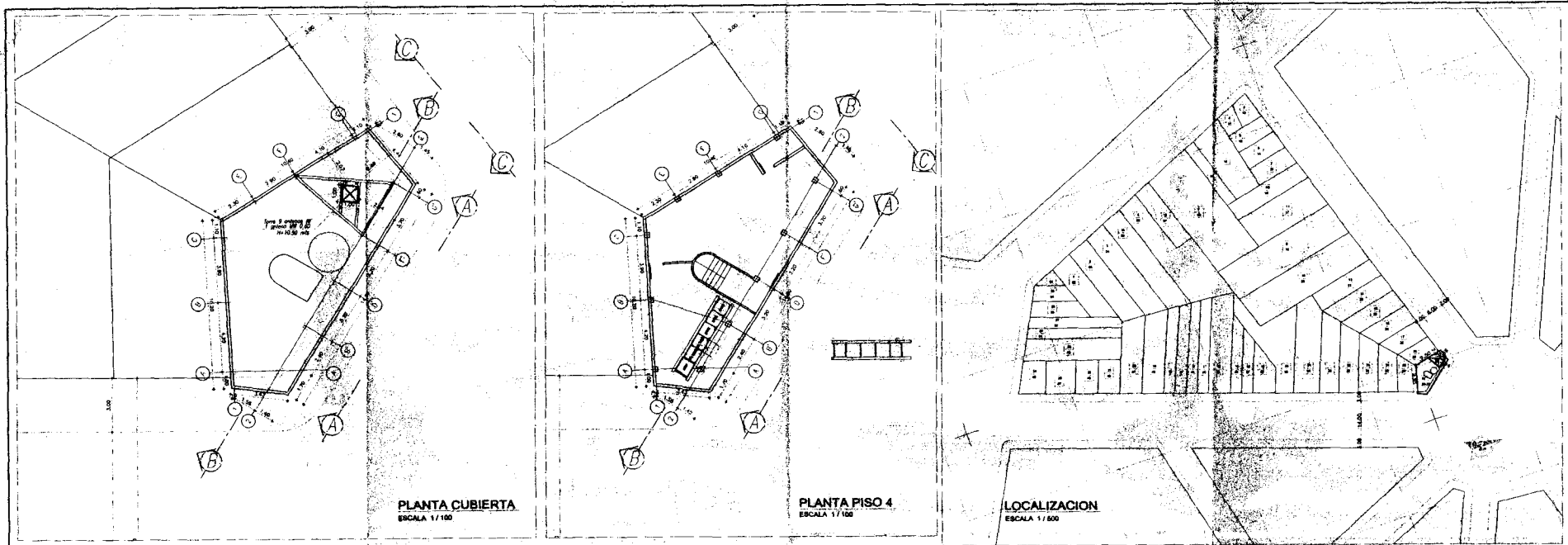
| | | | |
|--|---|---|---|
|  Edgar Ricardo Navas Camargo |  Amparo Barboza Navas |  Gonzalo Cruz-Freddy Rodríguez |  Iván Alejandro García Grajales |
| Revisión Arquitectónica Dirección de Servicio al Ciudadano | Directora de Servicio al Ciudadano | Revisión Técnica Dirección de Vías, Transporte y Servicios Públicos | Director de Vías, Transporte y Servicios Públicos |



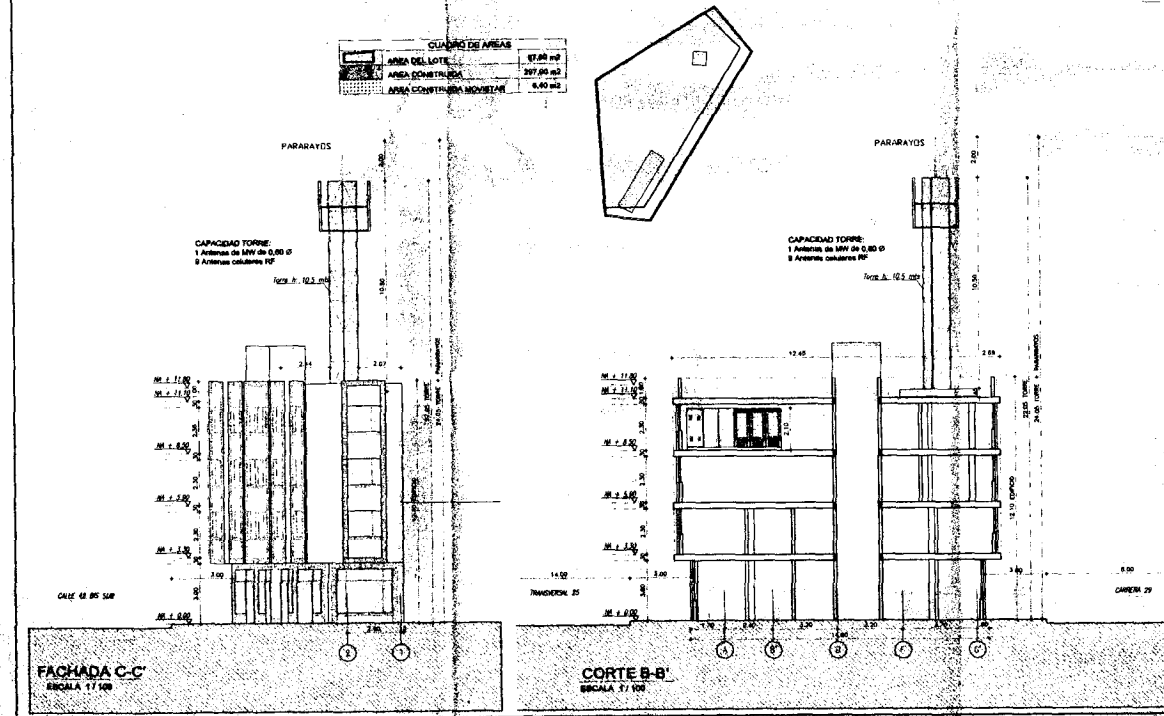
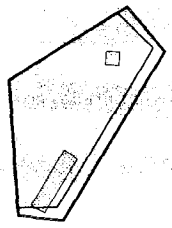

| CUADRO DE ÁREAS | |
|--------------------------|-----------------------|
| ÁREA DEL LOTE | 87.88 m ² |
| ÁREA CONSTRUIDA | 297.00 m ² |
| ÁREA CONTRIBUCIÓN MOBIEN | 6.00 m ² |



| | | | | |
|---|--|---|---|---|
| PROYECTO ORDEN CLASIFICADO 1.7012-05306 N.º 100-00000 | | PROYECTOR AÑO 2012 CONTENIDO: PLANOS GENERALES ARCHIVO: | ESCALA: INDICAR FECHA: MARZO / 2012 COMPUTADOR: APROBADO: ASESORADO: | SEÑALADO 1.7012-05306 N.º 100-00000 1.7012-05306 N.º 100-00000 |
|---|--|---|---|---|

Technical drawing of a metal platform (PLATAFORMA METALICA). The drawing shows a side view of a rectangular platform with a height of 1.00. The top surface is labeled IPE-300. The bottom surface is labeled IPE-300. The platform is supported by four legs, each labeled C.A.S. The total width of the platform is 4.00. The drawing includes dimension lines and arrows indicating the measurements.

PLATAFORMA METALICA

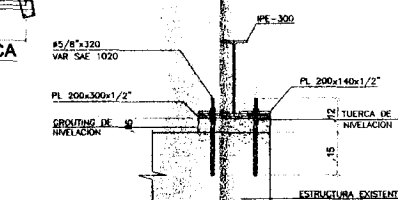

DETALLE ANCLAJE

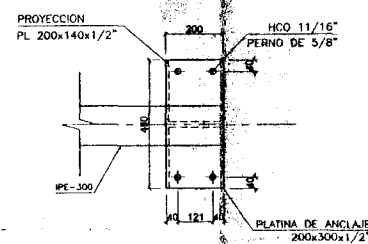

PLATINA DE ANCLAJE

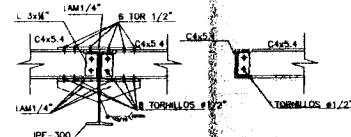

DETALLES DE CONEXION C4X5.4

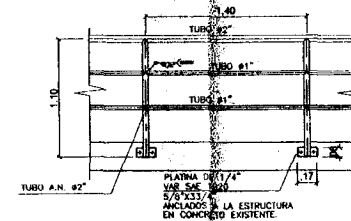

DETALLE BARANDA

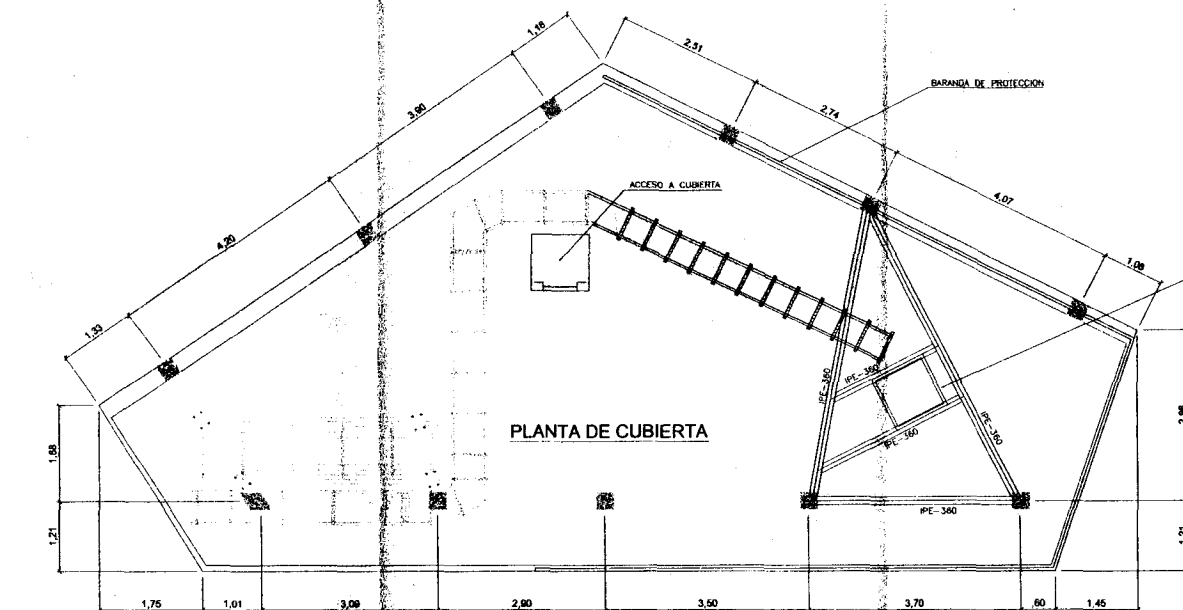

PLANTA DE CUBIERTA

[illegible]