



RESOLUCIÓN No 0389 DE 20 15 MAR. 2012

Por la cual se (1) APRUEBA el diseño y ocupación del espacio donde se instalarán los elementos que conforman una Estación de la Red de Telecomunicaciones denominada CELDA SIERRAS DEL ESTE, a ser ubicada en la Transversal 1 Este No. 57-98, de la Urbanización Ingemar, Manzana Catastral 08, Lote 3 (1), perteneciente a la Localidad de Chapinero, de la ciudad de Bogotá D.C.

LA SUBSECRETARIA DE PLANEACIÓN TERRITORIAL

Con fundamento en lo dispuesto en el artículo 50 del Código Contencioso Administrativo y en el Artículo 4º literal n. del Decreto Distrital 550 de 2006 y

CONSIDERANDO:

I.- Que la empresa TELEFONICA MOVILES COLOMBIA S.A., con Nit No. 830.037.330-7, representada legalmente por el señor VICTOR HUGO CALDERÓN JARAMILLO, identificado con la cédula de ciudadanía No. 19.479.722 de Bogotá, mediante petición con radicación No 1-2011-50331 del 17 de Noviembre de 2011, solicitó a la Secretaría Distrital de Planeación, la aprobación para la localización del diseño y ocupación del espacio para ubicar los elementos que conforman la Estación de Red de Telecomunicaciones, denominada CELDA SIERRAS DEL ESTE, a localizarse en el predio de la Transversal 1 Este No. 57-98, de la Urbanización Ingemar, Manzana Catastral 08, lote 3 (1), perteneciente a la Localidad de Chapinero, de la Ciudad de Bogotá D.C.

II.- Que el predio de la Transversal 1 Este No. 57-98, cuenta con la siguiente norma urbanística:

NORMA REGLAMENTARIA:	Decreto 061/97, Decreto 190 de 2004, Decreto 333 de 2010, Decreto 195 de 2005, Decreto 615 de 2006, Acuerdo Distrital 339 de 2008, Decreto 1469/10
	REFERENCIAS: 1-2011- 50331, 1-2011-52535, 1-2012-02747, 3-2011-15182, 3-2012-01515

UPZ N°.	90	NOMBRE	PARDO RUBIO	
DECRETO N°	614	FECHA DECRETO (DÍA/MES/AÑO)	29/ 12/2006	
		INTERÉS PATRIMONIAL	No	
SECTOR NORMATIVO	13	SUBSECTOR DE USOS	I	SUBSECTOR DE EDIFICABILIDAD
				C
		TRATAMIENTO	Consolidación Urbanística	

RESOLUCIÓN No 0 3 8 9 DE 20

15 MAR. 2012

Por la cual se (1) APRUEBA el diseño y ocupación del espacio donde se instalarán los elementos que conforman una Estación de la Red de Telecomunicaciones denominada **CELDA SIERRAS DEL ESTE**, a ser ubicada en la Transversal 1 Este No. 57-98, de la Urbanización Ingemar, Manzana Catastral 08, Lote 3 (1), perteneciente a la Localidad de Chapinero, de la ciudad de Bogotá D.C.

III.- Que el peticionario aportó a la solicitud la siguiente documentación:

CONCEPTO DE		RADICACIÓN	FAVORABLE		
			SI	NO	N/A
VIAS					X
INSTITUTO DISTRITAL DE PATRIMONIO CULTURAL					X
APLICA CUANDO LA ESTACIÓN DE TELECOMUNICACIONES SE UBICA EN INMUEBLE CON CARÁCTER DE BIEN DE INTERÉS CULTURAL.					

PUBLICACIÓN EN DIARIO DE AMPLIA CIRCULACIÓN	DIARIO	LA REPUBLICA			
	FECHA	23/11/2011		ALTURA APROBADA	
	RADICADO	1-2011- 52535		Equipos de telecomunicaciones en la terraza del edificio (Nivel 14.20). Un mástil y un pararrayos adosados a muros existentes del punto fijo (Nivel 16.70). para una altura total de la estación de 19.89 metros.	
	FECHA RADICADO EN SDP	11 /30/2011			
	FOLIOS	2			

COMUNICACIÓN A VECINOS COLINDANTES	DIRECCIÓN	CORREO CERTIFICADO		RADICACIÓN ANTE LA SDP		FOLIOS
		FECHA ENVÍO (DÍA/MES/AÑO)	# CERTIFICACIÓN	NÚMERO	FECHA (DÍA/MES/AÑO)	
NORTE	Calle 60 Bis No. 1-75	Lote sin desarrollar	N/A	Referencia 1-2011- 52535 (Anexo 1)	11 /30/2011	N/A
SUR	Vía Pública: Transversal 1 Este	N/A	N/A	N/A	N/A	N/A
OCCIDENTE	Vía Pública: Calle 58 Bis	N/A	N/A	N/A	N/A	N/A
ORIENTE	Transversal 1 Este No. 57-92/96	25/11/2011	1042531714	1-2011- 52535	11 /30/2011	2

IV.- Que la ciudadanía presentó inquietudes y/o oposiciones a la solicitud, mediante los siguientes oficios, que tuvieron la correspondiente respuesta de la Secretaría Distrital de Planeación:

INQUIETUDES DE LA CIUDADANÍA RELACIONADAS CON ESTA SOLICITUD				
NOMBRE CIUDADANO	NÚMERO DE RADICACIÓN DE ENTRADA	FECHA ENTRADA	NÚMERO DE RADICACIÓN DE RESPUESTA	FECHA RESPUESTA
N/A	N/A	N/A	N/A	N/A



RESOLUCIÓN No. 0389 DE 2012 15 MAR. 2012

Por la cual se (1) APRUEBA el diseño y ocupación del espacio donde se instalarán los elementos que conforman una Estación de la Red de Telecomunicaciones denominada **CELDA SIERRAS DEL ESTE**, a ser ubicada en la Transversal 1 Este No. 57-98, de la Urbanización Ingemar, Manzana Catastral 08, Lote 3 (1), perteneciente a la Localidad de Chapinero, de la ciudad de Bogotá D.C.

V.- Que dentro del estudio de la solicitud, la Secretaría Distrital de Planeación emitió las siguientes observaciones:

OBSERVACIONES ARQUITECTÓNICAS:
Se aprueban las condiciones arquitectónicas de la edificación contenidas en el plano de la propuesta, que coinciden con lo registrado en la licencia de construcción No. 008199 del 21 de Septiembre de 1994 y Licencia de construcción No. 20035 del 2 de Abril de 1996, expedidas por el Departamento Administrativo de Planeación Distrital (Hoy Secretaria Distrital de Planeación).
OBSERVACIONES TÉCNICAS:
Se aprueba la instalación de los siguientes elementos: - Una Plataforma metálica a ser ubicada en la terraza del edificio (Nivel 14.20). Sobre la plataforma se instalaran un (1) Gabinete para equipos GSM, un (1) gabinete para equipos Eltek, un (1) gabinete para equipo MW. Un mástil adosado a muros existentes del punto fijo (Nivel 16.70), para soportar dos (2) antenas RF. Un mástil para soportar un pararrayos de 3.00 metros de altura, adosado a muros existentes del punto fijo (Nivel 16.70), para una altura total de la estación de 19.89 metros. Todos los estudios técnicos se realizaron de conformidad con las normas Colombianas de Diseño y Construcción Sismo Resistente N. S. R. – 2010 (Decreto 926 y 2525 de 2010). Así mismo, cumplen con lo estipulado en el Decreto 061 de 1997, respecto de la instalación de estaciones inalámbricas de telecomunicaciones.

VI.- Que conforme al Decreto 190 de 2004 y Decreto 615 de 2006, que reglamentó la UPZ No. 90 Pardo Rubio, el predio de la Transversal 1 Este No. 57-98, se encuentra en Área de Actividad Residencial, con zonas delimitadas de comercio y servicios y en consecuencia, al no tratarse de una zona de uso residencial neto, a la propuesta no le aplica la restricción de localización de estaciones de telecomunicaciones contemplada en el artículo 3° del Acuerdo 339 de 2008.

VII.- Que la sociedad **TELFÓNICA MÓVILES COLOMBIA S.A.**, mediante oficio N° 1-2011- 52535 del 30 de Noviembre de 2011, anexó las cartas informativas a vecinos y certificaciones de envío de las mismas, así como la página original del periódico donde se informó de la solicitud cursada ante esta Secretaría.

RESOLUCIÓN No. 0389 DE 2012 15 MAR. 2012

Por la cual se (1) **APRUEBA** el diseño y ocupación del espacio donde se instalarán los elementos que conforman una Estación de la Red de Telecomunicaciones denominada **CELDA SIERRAS DEL ESTE**, a ser ubicada en la Transversal 1 Este No. 57-98, de la Urbanización Ingemar, Manzana Catastral 08, Lote 3 (1), perteneciente a la Localidad de Chapinero, de la ciudad de Bogotá D.C.

VIII.- Que la Secretaría Distrital de Planeación, mediante oficio No. 2-2011- 47720 del 21 de Diciembre de 2011, emitió al peticionario el Acta de Observaciones y Correcciones.

IX.- Que mediante oficio No. 4400-IA-2011072033 del 10 de Enero de 2012, la Unidad Administrativa Especial Aeronáutica Civil, previa revisión de los estudios técnicos correspondientes, expidió la autorización, para una altura total aprobada (incluido pararrayos) de: 27.00 metros.

X.- Que la empresa **TELEFONICA MOVILES COLOMBIA S.A.**, mediante oficio N° 1-2012-02747 del 23 de Enero de 2012, respondió el acta de observaciones y correcciones.

XI.- Que una vez revisada la documentación aportada por la empresa **TELEFONICA MOVILES COLOMBIA S.A.**, mediante las radicaciones N° 1-2011- 52535 del 30 de Noviembre de 2011 y No. 1-2012-02747 del 23 de Enero de 2012, se encontró que cumplió con la totalidad de los requerimientos técnicos solicitados por la Dirección de Vías, Transporte y Servicios Públicos, según memorando No. 3-2012-01515 del 15 de Febrero, emitido por esa Dirección.

XII.- Que revisado el cumplimiento de los requisitos arquitectónicos por parte de la Dirección de Servicio al Ciudadano, se encontró que cumplió con la totalidad de los mismos.

En mérito de lo expuesto,

RESUELVE:

ARTICULO PRIMERO: APROBAR la solicitud de la empresa **TELEFONICA MOVILES COLOMBIA S.A.**, para el diseño y ocupación del espacio donde se instalarán los elementos que conforman una Estación de la Red de Telecomunicaciones denominada **CELDA SIERRAS DEL ESTE**, a localizarse en el predio de la Transversal 1 Este No. 57-98, de la Urbanización Ingemar, Manzana Catastral 08, lote 3 (1), perteneciente a la Localidad de Chapinero, de la Ciudad de Bogotá D.C., por dar cumplimiento a la totalidad de los requerimientos efectuados por la Secretaría Distrital de Planeación, según oficio No. 2-2011- 47720 del 21 de Diciembre de 2011.





RESOLUCIÓN No. 0389 DE 20 15 MAR. 2012

Por la cual se (1) APRUEBA el diseño y ocupación del espacio donde se instalarán los elementos que conforman una Estación de la Red de Telecomunicaciones denominada CELDA SIERRAS DEL ESTE, a ser ubicada en la Transversal 1 Este No. 57-98, de la Urbanización Ingemar, Manzana Catastral 08, Lote 3 (1), perteneciente a la Localidad de Chapinero, de la ciudad de Bogotá D.C.

ARTÍCULO SEGUNDO: Forma parte de la presente resolución: Plano arquitectónico No. PL-1, Planos técnicos: PL-1, 2011-PLAT-SDESTE-MT-01 y 2011-SOP-SDESTE-MT-02, debidamente firmados y aprobados, que se anexan a la misma.

ARTÍCULO TERCERO: Notificar el contenido de la presente decisión al señor VICTOR HUGO CALDERON, identificado con la cédula de ciudadanía No. 19.479.722 de Bogotá, y Tarjeta Profesional de Abogado No. 53381 del Consejo Superior de La Judicatura o a quien éste autorice, indicándole que contra la presente decisión procede el recurso de reposición ante el (la) Subsecretario (a) de Planeación Territorial de la SECRETARÍA DISTRITAL DE PLANEACIÓN, y el de apelación ante el (la) Secretario (a) de la SECRETARÍA DISTRITAL DE PLANEACIÓN, los que deben ser interpuestos, en el acto de la notificación personal, o dentro de los cinco (5) días hábiles siguientes a la fecha de esta.



PUBLÍQUESE, COMUNÍQUESE Y CÚMPLASE 15 MAR. 2012

Dado en Bogotá, D.C., a los _____ () días del mes de _____ de dos mil ____ (20__).

LILIANA MARIA OSPINA ARIAS
LA SUBSECRETARIA DE PLANEACIÓN TERRITORIAL

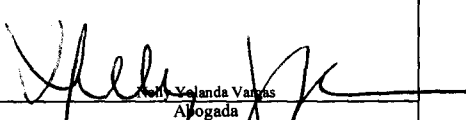
En uso de sus facultades legales, en especial las que le confiere el decreto 550 de 2006

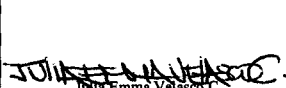
Amparo Barboza Navas
Subsecretaria de Planeación Territorial

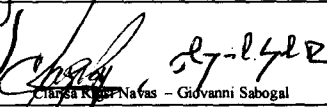
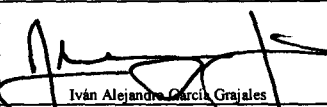
 Julia Emma Velasco C. Revisión Arquitectónica Dirección de Servicio al Ciudadano	 Amparo Barboza Navas Directora de Servicio al Ciudadano	 Charisa Rentería Navas – Giovanni Sabogal Revisión Técnica Dirección de Vías, Transporte y Servicios Públicos	 Iván Alejandro García Grajales Director (E) de Vías, Transporte y Servicios Públicos
---	---	---	--

RESOLUCIÓN No. 0389 DE 2012 15 MAR. 2012

Por la cual se (1) APRUEBA el diseño y ocupación del espacio donde se instalarán los elementos que conforman una Estación de la Red de Telecomunicaciones denominada CELDA SIERRAS DEL ESTE, a ser ubicada en la Transversal 1 Este No. 57-98, de la Urbanización Ingemar, Manzana Catastral 08, Lote 3 (1), perteneciente a la Localidad de Chapinero, de la ciudad de Bogotá D.C.

NOTAS DE LA LICENCIA EN CASO DE APROBACIÓN

1. Esta aprobación no ampara las obras de construcción, ampliación, modificación, adecuación, restauración, reforzamiento estructural, demolición y construcción del cerramiento que deban realizarse en el predio para el emplazamiento de los elementos que conforman la estación base de telecomunicaciones inalámbricas. Dicha aprobación está sujeta a las normas vigentes sobre licencias urbanísticas, reconocimiento de edificaciones y legalización de asentamientos humanos expedida por Curador Urbano (Decreto 564 de 2006).

2. El Ministerio de Comunicaciones mediante la Resolución 001645 del 29 de julio de 2005 (Por la cual se reglamenta el Decreto 195 de 2005), estableció en su Artículo 3o. FUENTES INHERENTEMENTE CONFORMES, lo siguiente:

"... Además de los emisores que cumplan con los parámetros estipulados en el numeral 3.11 del Decreto 195 de 2005, para los efectos del Decreto 195 de 2005 y de la presente Resolución, se definen como Fuentes Inherentemente Conformes, los emisores que emplean los siguientes sistemas y servicios, por cuanto sus campos electromagnéticos emitidos cumplen con los límites de exposición pertinentes y no son necesarias precauciones particulares:

3. • *Telefonía Móvil Celular*

El Ministerio de Comunicaciones mediante la Resolución 001645 del 29 de julio de 2005 (Por la cual se reglamenta el Decreto 195 de 2005), estableció en su Artículo 3o. FUENTES INHERENTEMENTE CONFORMES, lo siguiente:

"... Además de los emisores que cumplan con los parámetros estipulados en el numeral 3.11 del Decreto 195 de 2005, para los efectos del Decreto 195 de 2005 y de la presente Resolución, se definen como Fuentes Inherentemente Conformes, los emisores que emplean los siguientes sistemas y servicios, por cuanto sus campos electromagnéticos emitidos cumplen con los límites de exposición pertinentes y no son necesarias precauciones particulares:

• *Telefonía Móvil Celular*

(...)"

Por lo tanto, estos servicios no están obligados a realizar las mediciones que trata el Decreto 195 de 2005, ni a presentar la Declaración de Conformidad de Emisión Electromagnética. Sin embargo, esto no impide al Ministerio de Comunicaciones de revisar periódicamente estos valores e incluir alguno de estos servicios cuando lo crea conveniente".

4. El Decreto Distrital 061 de enero 31 de 1997, reglamentario del Acuerdo Distrital 6 de 1990, establece que los predios que se destinen a la instalación de la red de telecomunicaciones inalámbricas, se regirán por las disposiciones urbanísticas y arquitectónicas que allí se contienen y, en lo no previsto en este, por las normas de los decretos de asignación de tratamientos o por las demás normas específicas.

5. Si para el predio que nos ocupa, se expidió la reglamentación específica de conformidad con el Plan de Ordenamiento Territorial, serían aplicables las disposiciones arquitectónicas contenidas en dicha reglamentación.

6. El Decreto Distrital 061 de enero 31 de 1997, no prevé otras limitantes de uso, dado que el establecimiento, la instalación, la expansión, la modificación, la ampliación, la renovación y la utilización de la red de telefonía móvil celular o de cualquiera de sus elementos, constituyen motivo de utilidad pública e interés social.

7. Revisado el proyecto y confrontado con lo establecido en los artículos 5, 6 y 7 del Decreto Distrital 061 del 31 de enero de 1997.

8. Constituye condición resolutoria del presente acto administrativo, la acreditación mediante documento idóneo de autoridad competente que la estación de telecomunicaciones inalámbricas autorizada por este, atenta contra la salud, en forma tal, que sea necesario removerla del lugar donde se encuentra ubicada si no se pueden tomar las medidas necesarias para mitigar los efectos nocivos.

9. El presente permiso de aprobación del diseño y ocupación del espacio para la instalación de los elementos que conforman una estación base de la red de telecomunicaciones inalámbricas no genera derechos de propiedad.

10. La presente aprobación se concede sin perjuicio de las acciones y decisiones que instauren o profieran otras autoridades dentro del ámbito de sus competencias.

11. El presente permiso se otorga sin perjuicio del cumplimiento de las normas que expidan los Gobiernos Nacional y Distrital, sobre el emplazamiento de los componentes de las estaciones de telecomunicaciones inalámbricas sobre los elementos que constituyan espacio público, dentro de los términos que dichas normas establezcan.

12. Los documentos anexos y entregados forman parte integral de la presente resolución.

13. "Las estaciones están compuestas por : el cuarto de equipos y el generador, el aire acondicionado, el cuarto de tanque de combustible, la subestación de energía, la caseta de vigilancia, y las respectivas estructuras de soporte de las antenas, tales como torres, mástiles, monopolos y similares." Decreto Distrital 061 del 31 de enero de 1997 artículo 2.

14. La presente resolución NO ampara las obras diferentes a las establecidas en el Decreto Distrital 061 del 31 de enero de 1997 artículo 2.

15. Art. 3. Resolución 1645 de 29 de Julio de 2005 Mincomunicaciones: "Fuentes inherentemente conformes ... se definen como Fuentes Inherentemente conformes, los emisores que emplean los siguientes sistemas y servicios, por cuanto sus campos electromagnéticos emitidos cumplen con los límites de exposición pertinentes y no son necesarias precauciones particulares : - Telefonía Móvil celular ... Por lo tanto estos servicios no están obligados a realizar las mediciones que trata el decreto 195 de 2005, ni a presentar la Declaración de Conformidad de Emisión Electromagnética."

16. OTRAS NOTAS

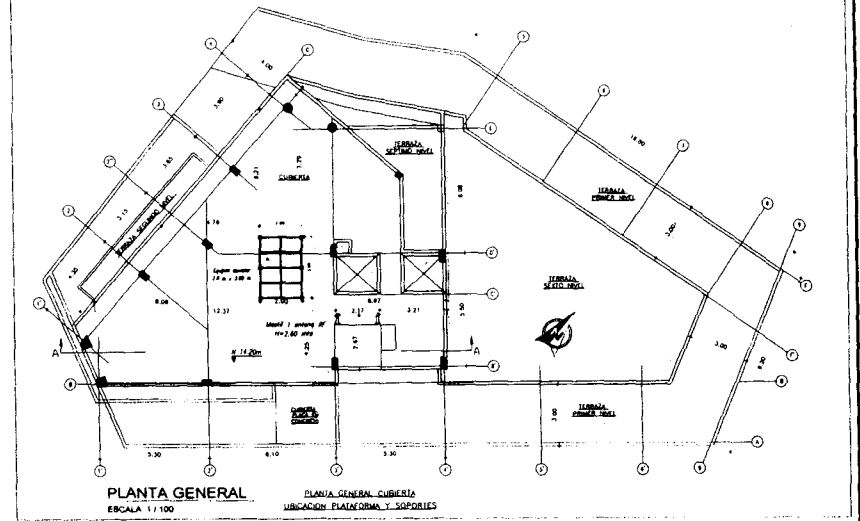
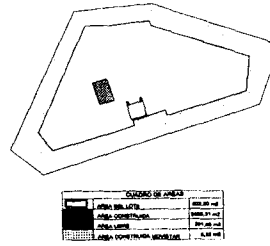
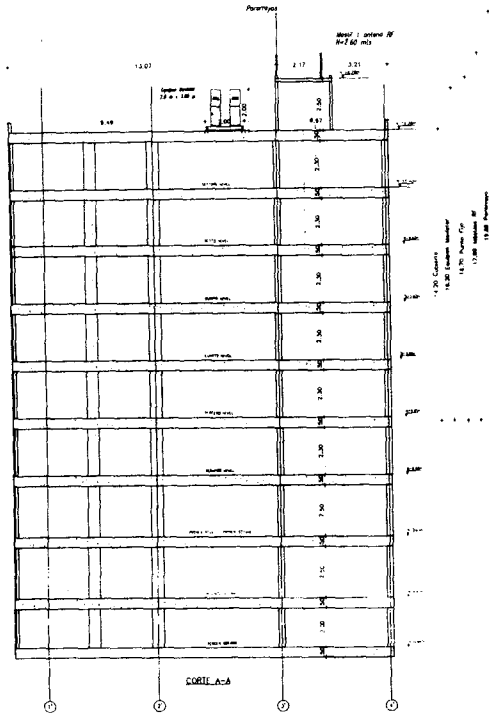

CORTE A-A'
ESCALA 1/100

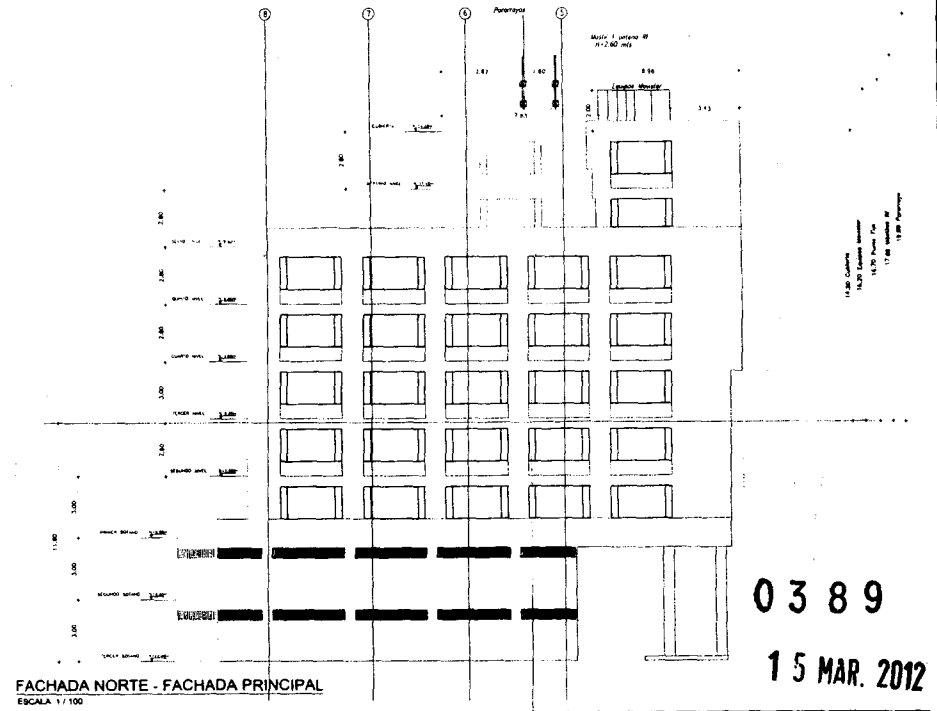
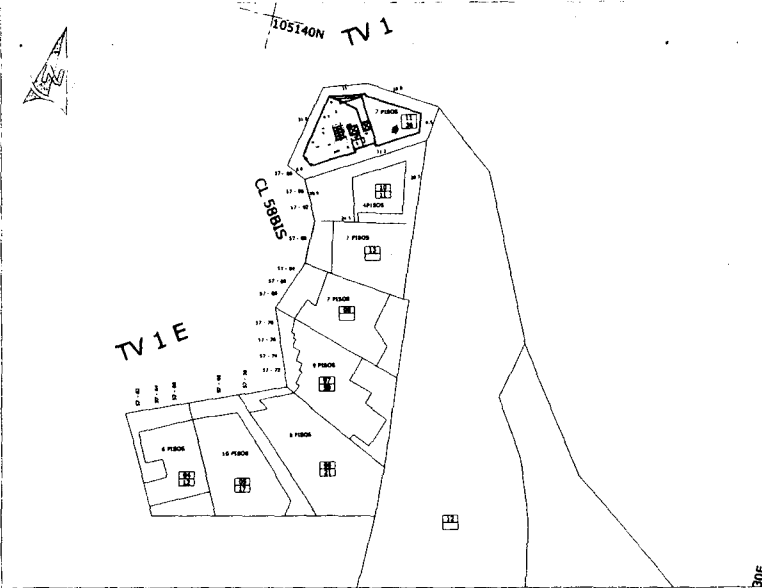

Telefonica Moviles		PROYECTOS AÑO 2011 FECHA: JULIO/2011 COMPUTADOR: [] ARCHIVO: []	ESCALA: INDICADAS DISEÑO: [] ARO: MANUEL DIOCES P. []
PROYECTO: CUBIERTA GENERAL DEL ESTE TRANSVERSAL 1 ESTE A 27-80 - 800 VINOHO BOGOTÁ		CONTENIDO: PLANOS GENERALES	PLANTA PL-1

0389 15 MAR. 2012

0389 15 MAR. 2012

1/200

0389 15 MAR. 2012

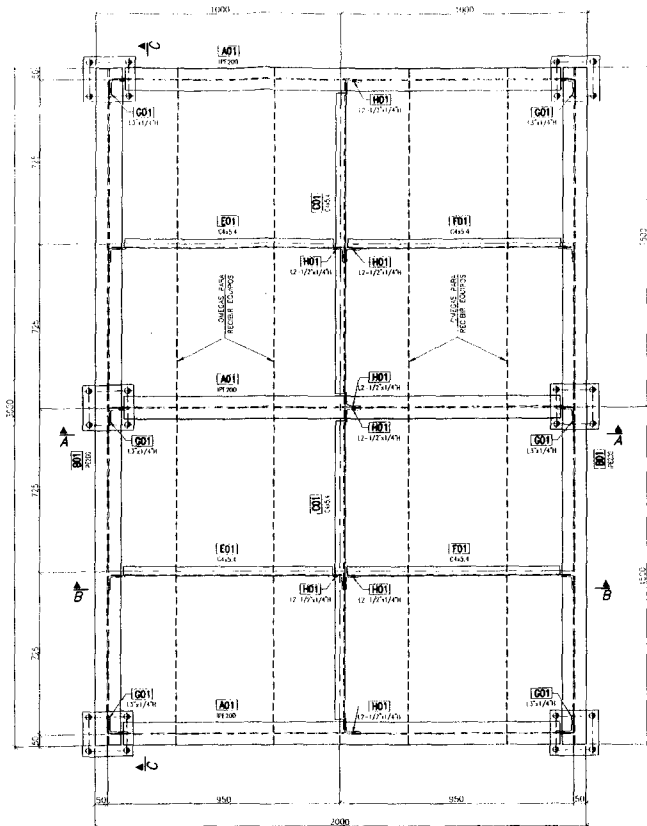

PLATAFORMA PARA EQUIPOS

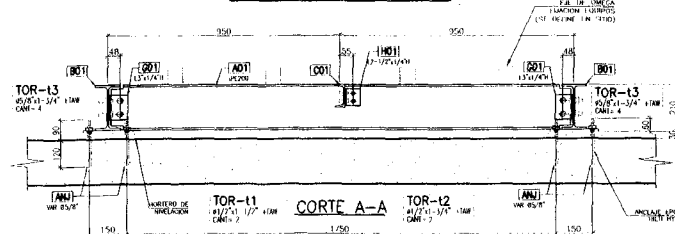

CORTE A-A

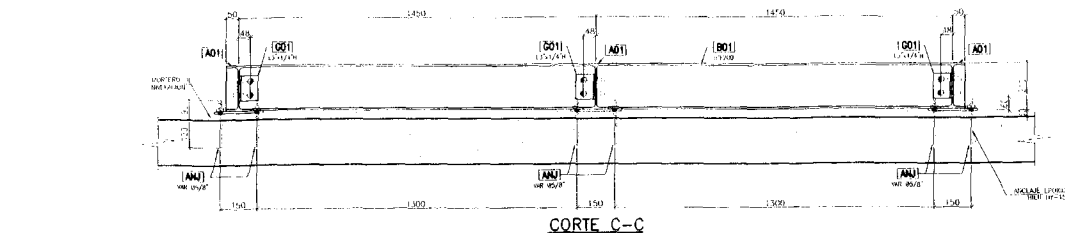

CORTE C-C

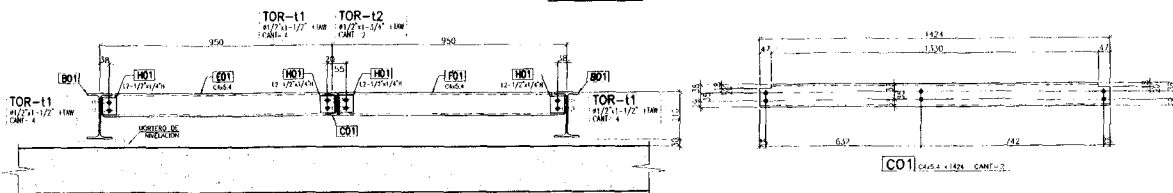

CORTE B-B

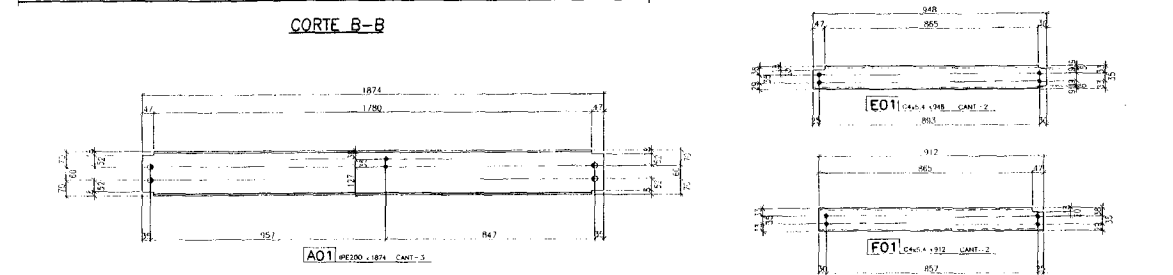

CORTE E-E

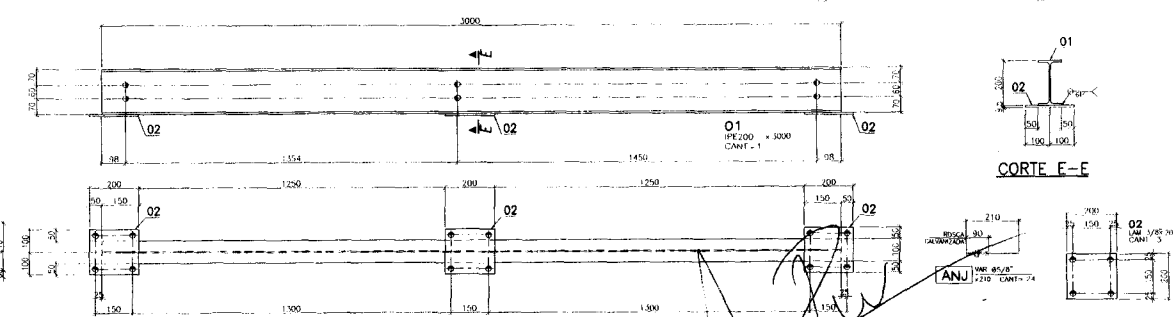

VIGA B01 Cant=2

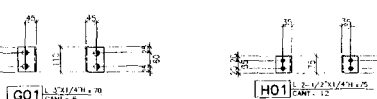

G01

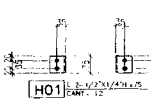

H01

DESCRIPCION DE SIMBOLOS	
	BARA CORTADA
	BARA DOBLADA
	BARA ANCLADA
	BARA EMPALME

CONVENCIONES	
●	BARA #14.2 PARA TORNILLO #17.7
●	BARA #17.7 PARA TORNILLO #15.9
●	BARA #15.9 PARA TORNILLO #14.2
●	BARA #14.2 PARA TORNILLO #12.5
●	BARA #12.5 PARA TORNILLO #10.9
●	BARA #10.9 PARA TORNILLO #9.5
●	BARA #9.5 PARA TORNILLO #8.2
●	BARA #8.2 PARA TORNILLO #7.0
●	BARA #7.0 PARA TORNILLO #6.3
●	BARA #6.3 PARA TORNILLO #5.6
●	BARA #5.6 PARA TORNILLO #5.0
●	BARA #5.0 PARA TORNILLO #4.5
●	BARA #4.5 PARA TORNILLO #4.0
●	BARA #4.0 PARA TORNILLO #3.6
●	BARA #3.6 PARA TORNILLO #3.2
●	BARA #3.2 PARA TORNILLO #2.9
●	BARA #2.9 PARA TORNILLO #2.6
●	BARA #2.6 PARA TORNILLO #2.3
●	BARA #2.3 PARA TORNILLO #2.0
●	BARA #2.0 PARA TORNILLO #1.8
●	BARA #1.8 PARA TORNILLO #1.6
●	BARA #1.6 PARA TORNILLO #1.4
●	BARA #1.4 PARA TORNILLO #1.2
●	BARA #1.2 PARA TORNILLO #1.0
●	BARA #1.0 PARA TORNILLO #0.9
●	BARA #0.9 PARA TORNILLO #0.8
●	BARA #0.8 PARA TORNILLO #0.7
●	BARA #0.7 PARA TORNILLO #0.6
●	BARA #0.6 PARA TORNILLO #0.5
●	BARA #0.5 PARA TORNILLO #0.4
●	BARA #0.4 PARA TORNILLO #0.3
●	BARA #0.3 PARA TORNILLO #0.2
●	BARA #0.2 PARA TORNILLO #0.1

NOTAS GENERALES	
1.	VERIFICAR EL DISEÑO DE LA PLATAFORMA PARA EQUIPOS EN EL CASO DE QUE SE REQUIERA.
2.	VERIFICAR EL DISEÑO DE LA PLATAFORMA PARA EQUIPOS EN EL CASO DE QUE SE REQUIERA.
3.	VERIFICAR EL DISEÑO DE LA PLATAFORMA PARA EQUIPOS EN EL CASO DE QUE SE REQUIERA.
4.	VERIFICAR EL DISEÑO DE LA PLATAFORMA PARA EQUIPOS EN EL CASO DE QUE SE REQUIERA.
5.	VERIFICAR EL DISEÑO DE LA PLATAFORMA PARA EQUIPOS EN EL CASO DE QUE SE REQUIERA.
6.	VERIFICAR EL DISEÑO DE LA PLATAFORMA PARA EQUIPOS EN EL CASO DE QUE SE REQUIERA.
7.	VERIFICAR EL DISEÑO DE LA PLATAFORMA PARA EQUIPOS EN EL CASO DE QUE SE REQUIERA.
8.	VERIFICAR EL DISEÑO DE LA PLATAFORMA PARA EQUIPOS EN EL CASO DE QUE SE REQUIERA.
9.	VERIFICAR EL DISEÑO DE LA PLATAFORMA PARA EQUIPOS EN EL CASO DE QUE SE REQUIERA.
10.	VERIFICAR EL DISEÑO DE LA PLATAFORMA PARA EQUIPOS EN EL CASO DE QUE SE REQUIERA.
11.	VERIFICAR EL DISEÑO DE LA PLATAFORMA PARA EQUIPOS EN EL CASO DE QUE SE REQUIERA.
12.	VERIFICAR EL DISEÑO DE LA PLATAFORMA PARA EQUIPOS EN EL CASO DE QUE SE REQUIERA.
13.	VERIFICAR EL DISEÑO DE LA PLATAFORMA PARA EQUIPOS EN EL CASO DE QUE SE REQUIERA.
14.	VERIFICAR EL DISEÑO DE LA PLATAFORMA PARA EQUIPOS EN EL CASO DE QUE SE REQUIERA.
15.	VERIFICAR EL DISEÑO DE LA PLATAFORMA PARA EQUIPOS EN EL CASO DE QUE SE REQUIERA.
16.	VERIFICAR EL DISEÑO DE LA PLATAFORMA PARA EQUIPOS EN EL CASO DE QUE SE REQUIERA.
17.	VERIFICAR EL DISEÑO DE LA PLATAFORMA PARA EQUIPOS EN EL CASO DE QUE SE REQUIERA.
18.	VERIFICAR EL DISEÑO DE LA PLATAFORMA PARA EQUIPOS EN EL CASO DE QUE SE REQUIERA.
19.	VERIFICAR EL DISEÑO DE LA PLATAFORMA PARA EQUIPOS EN EL CASO DE QUE SE REQUIERA.
20.	VERIFICAR EL DISEÑO DE LA PLATAFORMA PARA EQUIPOS EN EL CASO DE QUE SE REQUIERA.

REVISIONES	
1.	REVISION
2.	REVISION
3.	REVISION
4.	REVISION
5.	REVISION
6.	REVISION
7.	REVISION
8.	REVISION
9.	REVISION
10.	REVISION
11.	REVISION
12.	REVISION
13.	REVISION
14.	REVISION
15.	REVISION
16.	REVISION
17.	REVISION
18.	REVISION
19.	REVISION
20.	REVISION

Revisión 03-15-12 1-2011-S033L

0389
15 MAR. 2012

1302