



ALCALDÍA MAYOR
DE BOGOTÁ D. C.

Secretaría Distrital
PLANEACIÓN

RESOLUCIÓN No. 0916 DE 20 21 ABR 2010

Por la cual se APRUEBA el diseño y ocupación del espacio donde se instalarán los elementos que conforman una Estación de la Red de Telecomunicaciones denominada CELDA PALATINO localizada en la Av. carrera 7 No. 138-33, urbanización "El Cedrito", Localidad de Usaquén.

LA SUBSECRETARIA DE PLANEACIÓN TERRITORIAL

Con fundamento en lo dispuesto en el artículo 50 del Código Contencioso Administrativo y en el Artículo 4º literal n. del Decreto Distrital 550 de 2006 y

CONSIDERANDO:

I.- Que la empresa TELEFONICA MOVILES COLOMBIA S.A. con Nit No. 830.037.330-7, representada legalmente por la señora MARTHA ELENA RUIZ DIAZ-GRANADOS, identificada con la cédula de ciudadanía No. 39'775.711 de Usaquén, mediante petición con radicación n° 1-2009-54310 del 14 de diciembre de 2009, solicitó a la Secretaría Distrital de Planeación, la aprobación para la localización del diseño y ocupación del espacio para ubicar los elementos que conforman la Estación de Red de Telecomunicaciones, denominada CELDA PALATINO, a localizarse en el predio de la Av. carrera 7 No. 138-33, urbanización "El Cedrito", Localidad de Usaquén, de la Ciudad de Bogotá D.C.

II.- Que el predio de la Av. carrera 7 No. 138-33 cuenta con la siguiente norma urbanística:

NORMA REGLAMENTARIA:	Decreto 061/97, Decreto 564/06, Decreto 190 de 2004, Decreto 195 de 2005, Decreto 271 de 2005, Acuerdo 339 de 2008.
	REFERENCIAS: 1-2009-54310, 1-2009-55131, 1-2010-09459, 3-2010-00013, 3-2010-04132.

UPZ N°	13	NOMBRE		LOS CEDROS			
DECRETO N°	271	FECHA DECRETO (DÍA/MES/AÑO)		11/08/2005		INTERÉS PATRIMONIAL	No
SECTOR NORMATIVO	10	SUBSECTOR DE USOS	III	SUBSECTOR DE EDIFICABILIDAD	B	TRATAMIENTO	Zona residencial neta

III.- Que el peticionario aportó a la solicitud la siguiente documentación:

CONCEPTO DE	RADICACIÓN	FAVORABLE		
		SI	NO	N/A
VIAS				X
INSTITUTO DISTRITAL DE PATRIMONIO CULTURAL				X

APLICA CUANDO LA ESTACIÓN DE TELECOMUNICACIONES SE UBICA EN INMUEBLE CON CARÁCTER DE BIEN DE INTERÉS CULTURAL.

BOG : BOGOTÁ
POSITIVA

GOBIERNO DE LA CIUDAD



ALCALDÍA MAYOR
DE BOGOTÁ D. C.
Secretaría Distrital
PLANEACIÓN

RESOLUCIÓN No. 0916 DE 20 21 ABR 2010

Por la cual se APRUEBA el diseño y ocupación del espacio donde se instalarán los elementos que conforman una Estación de la Red de Telecomunicaciones denominada CELDA PALATINO localizada en la Av. carrera 7 No. 138-33, urbanización "El Cedrito", Localidad de Usaquén.

PUBLICACIÓN EN DIARIO AMPLIA CIRCULACIÓN	DIARIO	LA REPUBLICA		ALTURA APROBADA Tres (3) mástiles de 4 mts, sobre la terraza del edificio de 17.15 metros, más un (1) pararrayos de 3 metros, para una altura total de la estación de 24.15 metros.		
	FECHA	16/12/09				
	RADICADO	1-2009-55131				
	FECHA RADICADO EN SDP	21/12/09				
	FOLIOS	2				
COMUNICACIÓN A VECINOS COLINDANTES	DIRECCIÓN	CORREO CERTIFICADO		RADICACIÓN ANTE LA SDP		FOLIOS
		FECHA ENVÍO (DÍA/MES/AÑO)	# CERTIFICACIÓN	NÚMERO	FECHA (DÍA/MES/AÑO)	
NORTE	Vía pública: Calle 140	N/A	N/A	N/A	N/A	N/A
SUR	Vía pública: Calle 138	N/A	N/A	N/A	N/A	N/A
ORIENTE	Vía pública: Av. Carrera 7	N/A	N/A	N/A	N/A	N/A
OCCIDENTE	Vía pública: Carrera 7 Bis	N/A	N/A	N/A	N/A	N/A

IV.- Que la ciudadanía presentó inquietudes y/o oposiciones a la solicitud, mediante los siguientes oficios, que tuvieron la correspondiente respuesta de la Secretaría Distrital de Planeación:

INQUIETUDES DE LA CIUDADANÍA RELACIONADAS CON ESTA SOLICITUD				
NOMBRE CIUDADANO	NÚMERO DE RADICACIÓN DE ENTRADA	FECHA ENTRADA	NÚMERO DE RADICACIÓN DE RESPUESTA	FECHA RESPUESTA
N/A				

V.- Que dentro del estudio de la solicitud, la Secretaría Distrital de Planeación emitió las siguientes observaciones:

OBSERVACIONES ARQUITECTÓNICAS Y URBANÍSTICAS:
Se aprueban las características urbanísticas y arquitectónicas de la edificación contenidas en el plano de la propuesta, que coinciden con lo registrado en la modificación de la licencia de construcción n° 03-4-1381 del 23 de septiembre de 2004, expedida por la Curaduría Urbana n° 4, y con sus respectivos planos sellados.
OBSERVACIONES TÉCNICAS:
Tres (3) mástiles de 4 mts, sobre la terraza del edificio de 17.15 metros, más un (1) pararrayos tipo Franklin de 3 metros, para una altura total de la estación de 24.15 metros, para soportar nueve (9) antenas RF de 2.40 x 0.30 y una (1) antena MW de 0.60 mts. Adicionalmente, la estación contará con cuatro (4) gabinetes BTS, un (1) gabinete MW y una (1) plataforma metálica. Todos los estudios técnicos se realizaron de conformidad con las normas Colombianas de Diseño y Construcción Sismo Resistente N. S. R. - 98 (Ley 400 de 1997 y Decreto 33 de 1998). Así mismo, cumplen con lo estipulado en el Decreto 061 de 1997, respecto de la instalación de estaciones inalámbricas de telecomunicaciones

VI.- Que conforme al Decreto 190 de 2004 y Decreto 271 de 2005, que reglamentó la UPZ No. 13, LOS CEDROS, el predio de la av. carrera 7 No. 138-33 se encuentra en una zona de uso residencial

0947



ALCALDÍA MAYOR
DE BOGOTÁ D. C.
Secretaría Distrital
PLANEACIÓN

RESOLUCIÓN No. 0916 DE 20 21 ABR 2010

Por la cual se **APRUEBA** el diseño y ocupación del espacio donde se instalarán los elementos que conforman una Estación de la Red de Telecomunicaciones denominada **CELDA PALATINO** localizada en la Av. carrera 7 No. 138-33, urbanización "*El Cedrito*", Localidad de Usaquén.

neto, y en consecuencia, a la propuesta de instalación de la estación de telecomunicaciones le aplica la norma de restricción de localización contemplada en el artículo 3° del Acuerdo 339 de 2008.

VII. Que revisada la Base Corporativa de la Secretaría Distrital de Planeación y realizada la visita al predio por parte de la Dirección de Servicio al Ciudadano, el día 29 de diciembre de 2009, se encontró que la estación de telecomunicaciones denominada "*Cedritos- Cedros Orientales*", aprobada por el DAPD mediante resolución n° 665 de 2003 en el predio de la calle 141 n° 7 B-19, se encuentra, según la georreferenciación realizada por la Dirección de Vías, Transporte y Servicios Públicos, a 250 metros del predio de la av. Carrera 7ª No. 138-33 (en un radio no menor de 250 mts). Así mismo se ubicó al jardín infantil denominado "*El Faro Preescolar*" en el predio de la carrera 7 B No. 138-05 (antigua: carrera 13 n° 138-63), a una distancia menor de 200 metros del predio de la av. Carrera 7ª No. 138-33, pero dicho jardín infantil no cuenta con licencia de construcción en el archivo de la SDP.

VIII. Que basado en lo anterior, se concluye que el área donde se propone ubicar la estación de telecomunicaciones en el predio de la av. carrera 7 No. 138-33, no se encuentra a un radio menor de 250 metros de otras estaciones de telecomunicaciones aprobadas, ni a menos de 200 metros de centros educativos, centros geriátricos y centros de servicios médicos que cuenten con licencia de construcción (ver concepto 3-2009-17017 del 14 de octubre de 2009 de la Dirección de Análisis y Conceptos Jurídicos) y, por lo tanto, la propuesta cumple con la restricción de localización de estaciones de telecomunicaciones contemplada en el artículo 3° del Acuerdo 339 de 2008.

IX.- Que la Secretaría Distrital de Planeación, mediante oficio n° 2-2010-02064 del 22 de enero de 2010, emitió al peticionario el Acta de Observaciones y Correcciones.

X.- Que la sociedad TELEFÓNICA MÓVILES COLOMBIA S.A., mediante oficio n° 1-2010-09459 del 5 de marzo de 2010, respondió el acta de observaciones y correcciones.

XI.- Que una vez revisada la documentación aportada por la sociedad TELEFÓNICA MÓVILES COLOMBIA S.A., mediante las raditaciones n° 1-2009-54310 del 14 de diciembre de 2009, 1-2009-55131 del 21 de diciembre de 2009 y 1-2010-09459 del 5 de marzo de 2010, se encontró que cumplió con la totalidad de los requerimientos técnicos y jurídicos solicitados por la Dirección de Vías, Transporte y Servicios Públicos, según memorando n° 3-2010-04132 del 25 de marzo de 2010, emitido por esa Dirección.

IX.- Que revisado el cumplimiento de los requisitos urbanísticos y arquitectónicos por parte de la Dirección de Servicio al Ciudadano, se encontró que cumplió con la totalidad de los mismos. En mérito de lo expuesto,

BOG : BOGOTÁ
POSITIVA
GOBIERNO DE LA CIUDAD



ALCALDÍA MAYOR
DE BOGOTÁ D. C.
Secretaría Distrital
PLANEACIÓN

RESOLUCIÓN No. 0916 DE 20 21 ABR 2010

Por la cual se APRUEBA el diseño y ocupación del espacio donde se instalarán los elementos que conforman una Estación de la Red de Telecomunicaciones denominada CELDA PALATINO localizada en la Av. carrera 7 No. 138-33, urbanización "El Cedrito", Localidad de Usaquén.

RESUELVE:

ARTICULO PRIMERO: APROBAR la solicitud de la empresa TELEFONICA MOVILES COLOMBIA S.A., para el diseño y ocupación del espacio donde se instalarán los elementos que conforman una Estación de la Red de Telecomunicaciones denominada CELDA PALATINO, a localizarse en el predio de la Av. carrera 7 No. 138-33, urbanización "El Cedrito", Localidad de Usaquén, por dar cumplimiento a la totalidad de los requerimientos efectuados por la Secretaría Distrital de Planeación, según oficio n° 2-2010-02064 del 22 de enero de 2010.

ARTÍCULO SEGUNDO: Forman parte de la presente resolución, los planos "PL-1", "PL-2" y "EST-1", debidamente firmados y aprobados, que se anexan a la misma.

ARTÍCULO TERCERO: Contra la presente resolución procede el recurso de reposición ante el (la) Subsecretario (a) de Planeación Territorial de la SECRETARÍA DISTRITAL DE PLANEACIÓN, y el de apelación ante el (la) Secretario (a) de la SECRETARÍA DISTRITAL DE PLANEACIÓN, los que deben ser interpuestos, en el acto de la notificación personal, o dentro de los cinco (5) días hábiles siguientes a la fecha de esta.

PUBLÍQUESE, COMUNÍQUESE Y CÚMPLASE 21 ABR 2010

Dado en Bogotá, D.C., a los _____ () días del mes de _____ de dos mil ____ (20 ____).

CLAUDIA M. SANDOVAL C.
SUBSECRETARIA DE PLANEACIÓN TERRITORIAL

En uso de sus facultades legales, en especial las que le confiere el decreto 550 de 2006

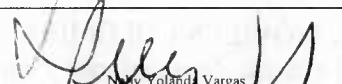
Nelly Yolanda Vargas
Abogada
Subsecretaria de Planeación Territorial

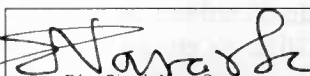
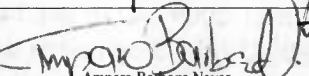
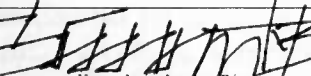
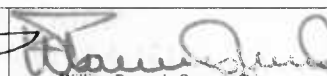
 Edgar Ricardo Navas Camargo Revisión Arquitectónica Dirección de Servicio al Ciudadano	 Amparo Barboza Navas Directora de Servicio al Ciudadano	 Hector Javier Insuasty Báez Revisión Técnica Dirección de Vías, Transporte y Servicios Públicos	 William Fernando Camargo Triana Director de Vías, Transporte y Servicios Públicos
---	---	---	---

BOG BOGOTÁ POSITIVA
GOBIERNO DE LA CIUDAD

RESOLUCIÓN No. 0916 DE 20 21 ABR 2010

Por la cual se APRUEBA el diseño y ocupación del espacio donde se instalarán los elementos que conforman una Estación de la Red de Telecomunicaciones denominada CELDA PALATINO localizada en la Av. carrera 7 No. 138-33, urbanización "El Cedrito", Localidad de Usaquén.

NOTAS DE LA LICENCIA EN CASO DE APROBACIÓN

1. Esta aprobación no ampara las obras de construcción, ampliación, modificación, adecuación, restauración, reforzamiento estructural, demolición y construcción del cerramiento que deban realizarse en el predio para el emplazamiento de los elementos que conforman la estación base de telecomunicaciones inalámbricas. Dicha aprobación está sujeta a las normas vigentes sobre licencias urbanísticas, reconocimiento de edificaciones y legalización de asentamientos humanos expedida por Curador Urbano (Decreto 564 de 2006).

2. El Ministerio de Comunicaciones mediante la Resolución 001645 del 29 de julio de 2005 (Por la cual se reglamenta el Decreto 195 de 2005), estableció en su Artículo 3o. FUENTES INHERENTEMENTE CONFORMES, lo siguiente:

"... Además de los emisores que cumplan con los parámetros estipulados en el numeral 3.11 del Decreto 195 de 2005, para los efectos del Decreto 195 de 2005 y de la presente Resolución, se definen como Fuentes Inherentemente Conformes, los emisores que emplean los siguientes sistemas y servicios, por cuanto sus campos electromagnéticos emitidos cumplen con los límites de exposición pertinentes y no son necesarias precauciones particulares:

3. • *Telefonía Móvil Celular*

El Ministerio de Comunicaciones mediante la Resolución 001645 del 29 de julio de 2005 (Por la cual se reglamenta el Decreto 195 de 2005), estableció en su Artículo 3o. FUENTES INHERENTEMENTE CONFORMES, lo siguiente:

"... Además de los emisores que cumplan con los parámetros estipulados en el numeral 3.11 del Decreto 195 de 2005, para los efectos del Decreto 195 de 2005 y de la presente Resolución, se definen como Fuentes Inherentemente Conformes, los emisores que emplean los siguientes sistemas y servicios, por cuanto sus campos electromagnéticos emitidos cumplen con los límites de exposición pertinentes y no son necesarias precauciones particulares:

• *Telefonía Móvil Celular*

(...)"

Por lo tanto, estos servicios no están obligados a realizar las mediciones que trata el Decreto 195 de 2005, ni a presentar la Declaración de Conformidad de Emisión Electromagnética. Sin embargo, esto no impide al Ministerio de Comunicaciones de revisar periódicamente estos valores e incluir alguno de estos servicios cuando lo crea conveniente".

4. El Decreto Distrital 061 de enero 31 de 1997, reglamentario del Acuerdo Distrital 6 de 1990, establece que los predios que se destinen a la instalación de la red de telecomunicaciones inalámbricas, se regirán por las disposiciones urbanísticas y arquitectónicas que allí se contienen y, en lo no previsto en este, por las normas de los decretos de asignación de tratamientos o por las demás normas específicas.

5. Si para el predio que nos ocupa, se expidió la reglamentación específica de conformidad con el Plan de Ordenamiento Territorial, serían aplicables las disposiciones arquitectónicas contenidas en dicha reglamentación.

6. El Decreto Distrital 061 de enero 31 de 1997, no prevé otras limitantes de uso, dado que el establecimiento, la instalación, la expansión, la modificación, la ampliación, la renovación y la utilización de la red de telefonía móvil celular o de cualquiera de sus elementos, constituyen motivo de utilidad pública e interés social.

7. Revisado el proyecto y confrontado con lo establecido en los artículos 5, 6 y 7 del Decreto Distrital 061 del 31 de enero de 1997.

8. Constituye condición resolutoria del presente acto administrativo, la acreditación mediante documento idóneo de autoridad competente que la estación de telecomunicaciones inalámbricas autorizada por este, atenta contra la salud, en forma tal, que sea necesario removerla del lugar donde se encuentra ubicada si no se pueden tomar las medidas necesarias para mitigar los efectos nocivos.

9. El presente permiso de aprobación del diseño y ocupación del espacio para la instalación de los elementos que conforman una estación base de la red de telecomunicaciones inalámbricas no genera derechos de propiedad.

10. La presente aprobación se concede sin perjuicio de las acciones y decisiones que instauren o profieran otras autoridades dentro del ámbito de sus competencias.

11. El presente permiso se otorga sin perjuicio del cumplimiento de las normas que expidan los Gobiernos Nacional y Distrital, sobre el emplazamiento de los componentes de las estaciones de telecomunicaciones inalámbricas sobre los elementos que constituyan espacio público, dentro de los términos que dichas normas establezcan.

12. Los documentos anexos y entregados forman parte integral de la presente resolución.

13. "Las estaciones están compuestas por : el cuarto de equipos y el generador, el aire acondicionado, el cuarto de tanque de combustible, la subestación de energía, la caseta de vigilancia, y las respectivas estructuras de soporte de las antenas, tales como torres, mástiles, monopolos y similares." Decreto Distrital 061 del 31 de enero de 1997 artículo 2.

14. La presente resolución NO ampara las obras diferentes a las establecidas en el Decreto Distrital 061 del 31 de enero de 1997 artículo 2.

15. Art. 3. Resolución 1645 de 29 de Julio de 2005 Mincomunicaciones: "Fuentes inherentemente conformes ... se definen como Fuentes Inherentemente conformes, los emisores que emplean los siguientes sistemas y servicios, por cuanto sus campos electromagnéticos emitidos cumplen con los límites de exposición pertinentes y no son necesarias precauciones particulares : - Telefonía Móvil celular ... Por lo tanto estos servicios no están obligados a realizar las mediciones que trata el decreto 195 de 2005, ni a presentar la Declaración de Conformidad de Emisión Electromagnética."

16. OTRAS NOTAS

21 ABR 2010

0916
21 ABR 2010

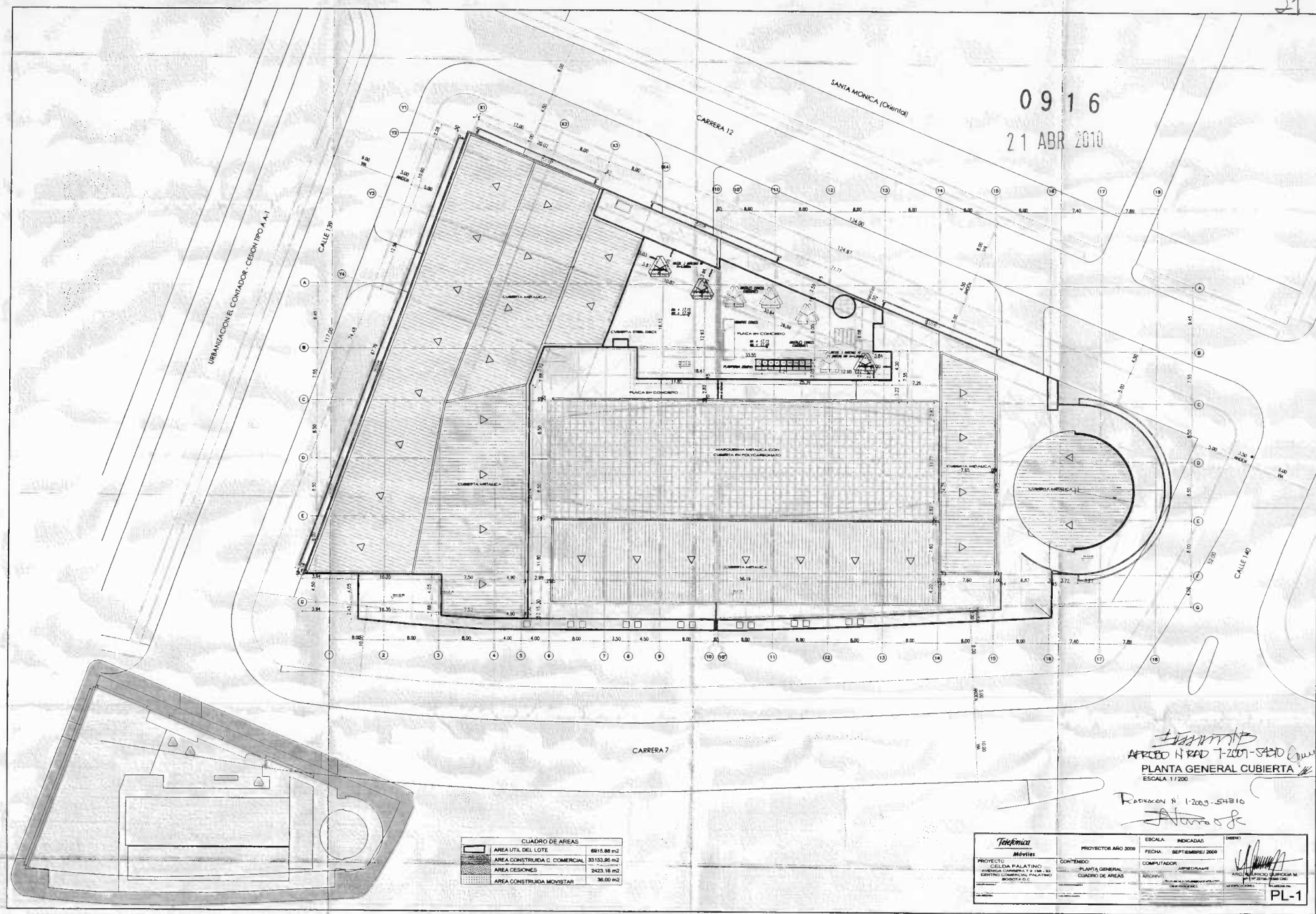

CUADRO DE AREAS	
AREA UTIL DEL LOTE	6915.88 m ²
AREA CONSTRUIDA C. COMERCIAL	35153.90 m ²
AREA DESIONES	2423.18 m ²
AREA CONSTRUIDA MOVISTAR	36.00 m ²

Handwritten signature
 ARQUITECTO N° 1-2005-54310
PLANTA GENERAL CUBIERTA
 ESCALA 1/200
Handwritten signature

Técnica Móviles		PROYECTOR AÑO 2009	ESCALA: INDICADAS FECHA: SEPTIEMBRE/2009	DISEÑO: 
PROYECTO: CELDA PALATINO AUTORIZACION: N° 1-2005-54310 DISEÑO: N° 1-2005-54310 MONEDA: D.C.	CONTENIDO: PLANTA GENERAL CUADRO DE AREAS	COMPUTADOR: ARCHIVO: <small>El presente es un archivo digitalizado de un documento original.</small>	AÑO DE IMPRESIÓN: 2009 IMPRESOR: PL-1	
<small>El presente es un archivo digitalizado de un documento original.</small>				

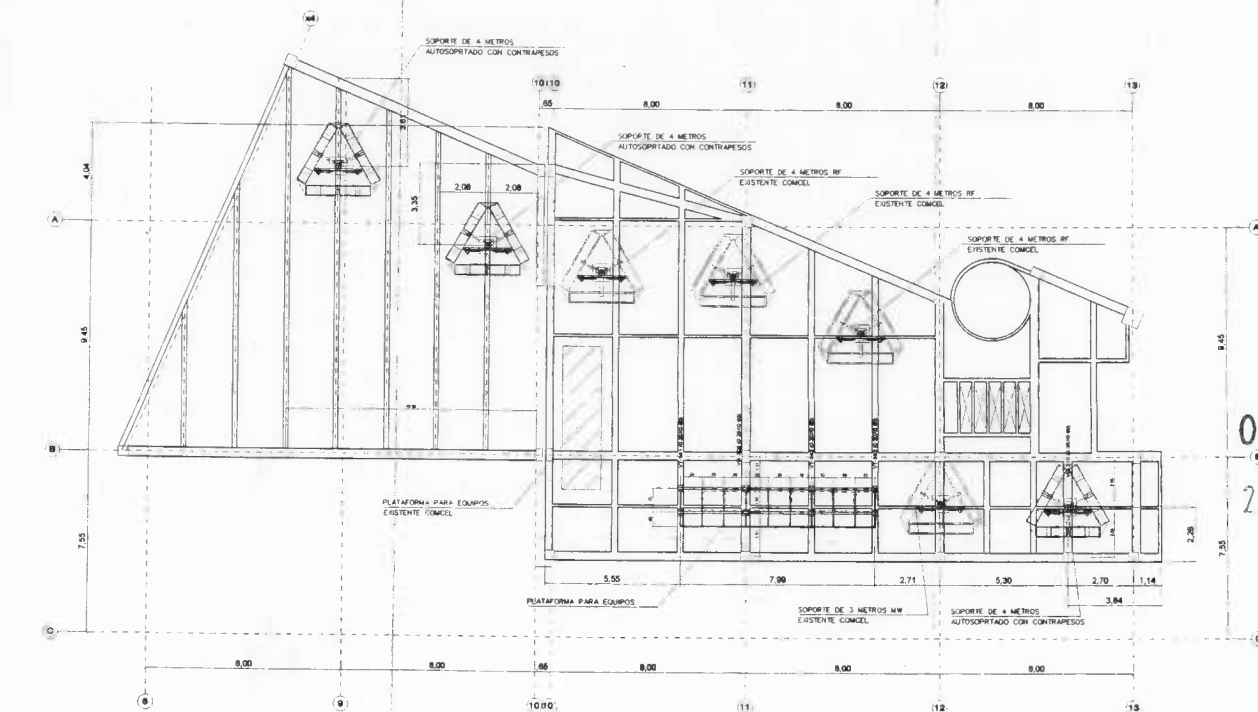

PLANTA DE CUBIERTA
Escala 1:100

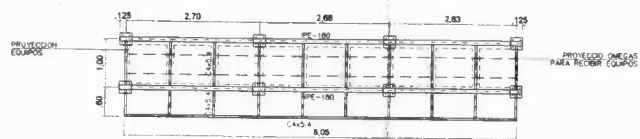

PLATAFORMA
Escala 1:50

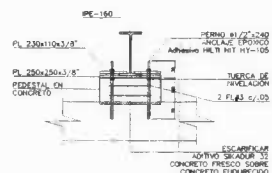

DETALLE ANCLAJE
Escala 1:10

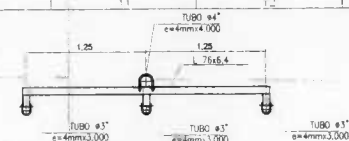

VISTA SUPERIOR
Escala 1:125

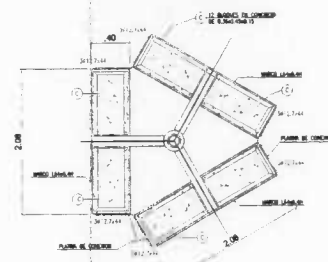

PLANTA SOPORTE
Escala 1:125

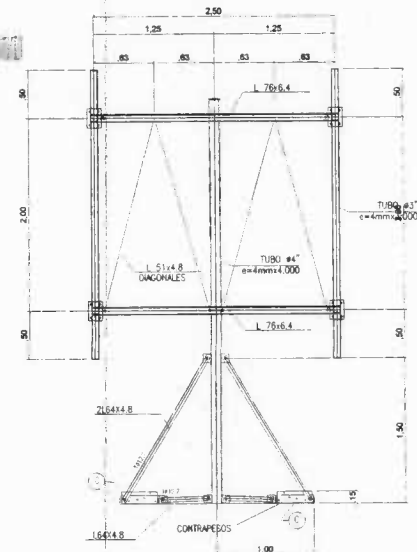

DETALLE SOPORTE DE 4 METROS
Escala 1:125

Escala 1:125

APROBADO
RADIACION N° 7-2009-SAG-TO *[Signature]*

REVISIÓN FENOTIPADO
7-2009-SAG-TO / 21-01-2010

[Signature] *[Signature]*

NOTAS GENERALES

[illegible]

Tecnocom

Telefónica
Móviles

EVALUACIÓN ESTRUCTURAL CELDA PALATINO

PLANTA DE CUBIERTA DETALLE PLATAFORMA Y SOPORTES

PUNTA DE CUESTIONARIO DETALLE PLATAFORMA Y SOPORTES						
FECHA	DISC	PARC2	DIS PAR	REVISO	OPRINC	
2009-JUN-14	PARC2	PARC2	PARC2			
ESCALA	VERA	NO	PUNTA	NO	DISC	OPRINC

LOCALIZACION
ESCALA 1/500

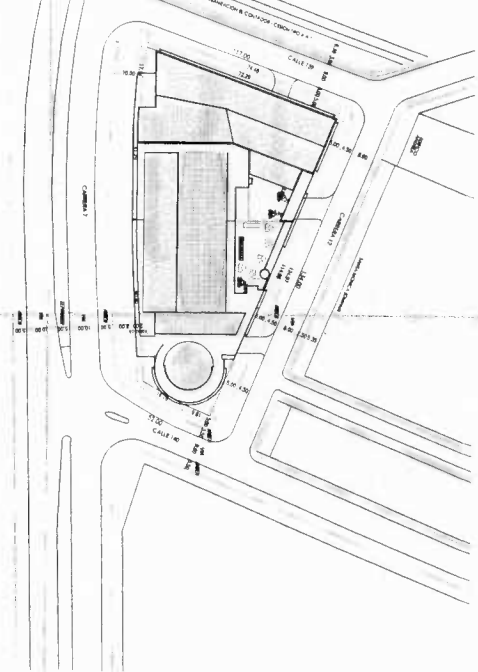

FACHADA CALLE 140
ESCALA 1/200

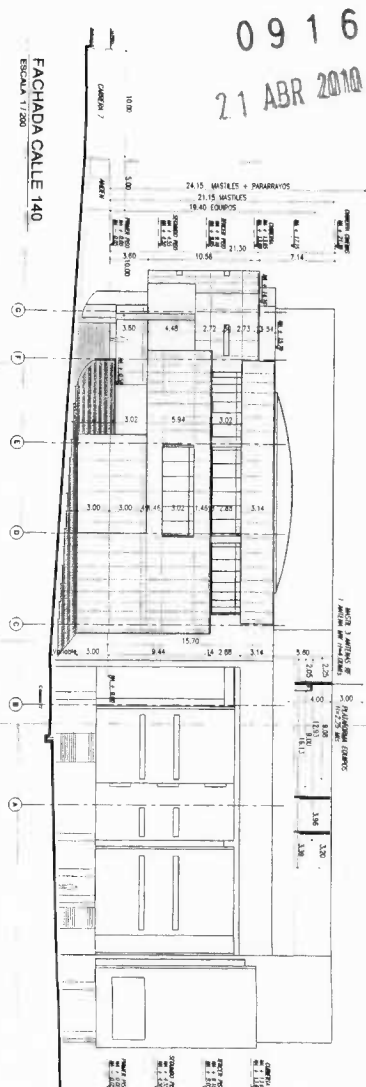

FACHADA CARRERA 7
ESCALA 1/200

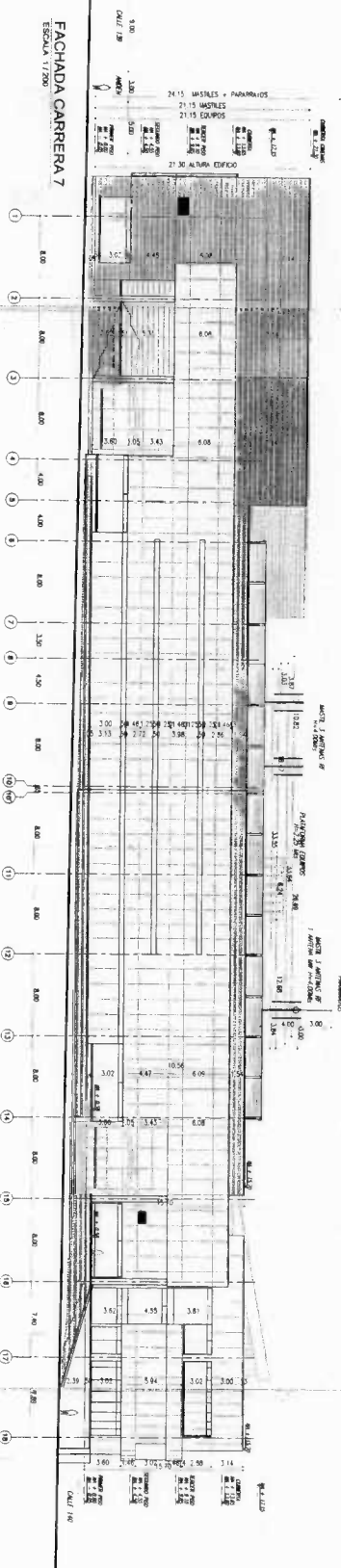

FACHADA CARRERA 12
ESCALA 1/200

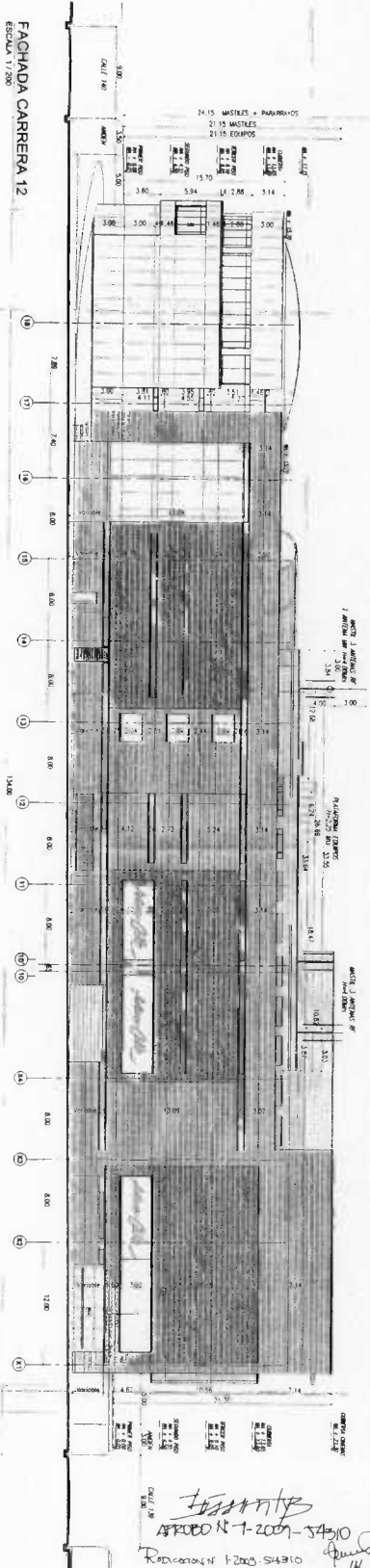

Proyector AÑO 2009		ESCALA: MEDIANA	FECHA: SEPTIEMBRE 2008
PROYECTO: CILDA PALATINO AVENIDA CARRERA 7 A 100-33 CENTRO COMERCIAL PALATINO BOGOTÁ D.C.		CONSEJERO: J. BELTRÁN ARCHIVO: PROYECTO COMERCIAL CARRERA 7 A 100-33	PROYECTO: CILDA PALATINO AVENIDA CARRERA 7 A 100-33 CENTRO COMERCIAL PALATINO BOGOTÁ D.C.

PL-2